Jesenický zpravodaj

Jeseník nad Odrou

Jeseník nad Odrou

Krásné Vánoce a hodně zdraví, lásky a štěstí v novém roce přeje kolektiv Obecního úřadu v Jeseníku nad Odrou.

Vychází 20. 12. 2022

4

PODZIMNÍ AKCE V HŮRCE 2022

PODZIMNÍ AKCE V BLAHUTOVICÍCH 2022

OBECNÍ ÚŘAD JESENÍK NAD ODROU

www.jeseniknadodrou.cz
Mobilní telefonní číslo obecního úřadu: 603 582 698

Úřední hodiny:

Pondělí	8:00 – 11:00	13:00 – 17:00
Úterý	8:00 – 11:00	13:00 – 14:30
Středa	8:00 – 11:00	13:00 – 17:00
Čtvrtek	8:00 – 11:00	13:00 – 14:30
Pátek	Neúřední den	

Starosta obce:	**Mgr. Tomáš Machýček** starosta@jeseniknadodrou.cz	724 180 667
Místostarosta obce:	**Libor Macháč** mistostarosta@jeseniknadodrou.cz	606 635 654
Vedoucí kanceláře starosty:	**Mgr. René Štec** spravce@jeseniknadodrou.cz	558 846 931
Sekretariát, Ekonomický úsek:	**Martina Peterková** peterkova@jeseniknadodrou.cz	558 846 933
	Martina Křenovská krenovska@jeseniknadodrou.cz	558 846 932
Matrika, Pokladna, Evidence obyvatel:	**Jana Maňasová** sekretariat@jeseniknadodrou.cz	558 846 937
Podatelna, Hřbitovnictví, Kultura:	**Martina Šlosarová** slosarova@jeseniknadodrou.cz	558 846 938
Knihovna:	**Martina Šlosarová** slosarova@jeseniknadodrou.cz	
	Pavlína Kopecká	604 588 459
Vodovod a kanalizace:	**Alois Pešák** technik@jeseniknadodrou.cz	608 527 511
Technické služby:	**Karel Staněk**	603 583 024
Separační dvůr:	**Provozní doba:** Středa 14:00 – 16:00 (zimní období) 14:00 – 17:00 (letní období) **Provozní doba:** Sobota 08:00 – 10:00 (letní období)	603 583 024

Výpůjční doba v jednotlivých pobočkách obecní knihovny:

Jeseník nad Odrou:	Pondělí	13:00 – 17:00
	Středa	13:00 – 15:30
Blahutovice:	Úterý	15:00 – 17:00
Hůrka:	Středa	16:00 – 18:00
Polouvsí:	Čtvrtek	16:00 – 18:00

Jesenický zpravodaj – vydává Obec Jeseník nad Odrou
742 33 Jeseník nad Odrou 256, IČ: 00297976. Vychází 4 x za rok v Jeseníku nad Odrou.
http://www.jeseniknadodrou.cz; e-mail: slosarova@jeseniknadodrou.cz

Příspěvky nejsou kráceny ani jinak dodatečně upravovány a nemusí vždy vyjadřovat stanovisko vydavatele. Distribuce zdarma. Grafické zpracování a tisk: Tisk Pětka s.r.o.
Odpovědná osoba: Martina Šlosarová. Uzávěrka příštího vydání: 1. 3. 2023
Povoleno Ministerstvem kultury ČR MK ČR E 13520 – nákladem 700 ks.

OBECNÍ SAMOSPRÁVA

PODĚKOVÁNÍ

Vážení spoluobčané,
děkuji Vám za projevenou důvěru a podporu, kterou jste našemu sdružení nezávislých kandidátů „Venkov 2022“ v letošních komunálních volbách vyslovili. Z hlediska statistiky bylo zapsáno 1552 voličů a svůj hlas odevzdalo 749, což představuje účast 48,26 %, a to je více než 5% pokles proti posledním volbám. Proč tomu tak je, netuším. Nabízejí se dvě možnosti, buď jsou lidi v obci spokojeni nebo je jim jedno, kdo obec řídí a co se v obci děje. Do zastupitelstva obce kandidovaly 4 subjekty a celkem 60 lidí. Naše sdružení obdrželo necelých 40 % hlasů. Nové zastupitelstvo se z 1/3 obměnilo. Vždy tomu tak bylo, že každý, kdo nově přichází do komunální politiky má své určité představy a myšlenky, které chce prosazovat. To je fakt, ale je zároveň také důležité, jakou formu k tomu použije. Slušnost a pokora určitě není slabost, ale první předpoklad ke zdárnému jednání. Doufám, že postupně sjednotíme naše roztříštěné názory a budeme schopni společně realizovat nebo připravíme k realizaci mnoho projektů, které naše obec potřebuje. Musím ovšem dodat, že bez kompromisů a schopnosti dohodnout se, to nepůjde.
Jako první bych chtěl zmínit zpracování a veřejné projednávání nové Strategie obce na léta 2025 – 2034. Tento dokument by měl společně s Územním plánem obce zaručovat rovnoměrný rozvoj naší obce včetně všech jeho místních částí. Bez těchto dokumentů není možné žádat o spolufinancování z evropských fondů nebo státního rozpočtu na jednotlivé akce. Bez těchto dokumentů není možno obec rozvíjet. Zde bude mít široká veřejnost možnost ovlivnit další směřování obce.
O vztahu k přírodě, krajině, protipovodňovým opatřením hovoříme dlouhodobě. Usilujeme, a i nadále budeme usilovat o naplnění slibů, které jsme Vám dali. Z dlouholetých předcházejících zkušeností ovšem víme, že je to cesta nesmírně náročná a dlouhá. K těmto opatřením přináleží také výstavba nových mostů. Pravděpodobně již v příštím roce bude postaven nový most v centru obce, následovat by měl most u Novotných. Tato nebo tyto stavby výrazně ovlivní dopravní obslužnost obce, a zvláště pak hospodaření zemědělských subjektů. I nadále bude Povodí Odry připravovat revitalizaci vodního toku Luha s jejíž realizací počítá v letech 2026 – 2027. V průběhu realizace těchto akcí nás čekají značná, nejen dopravní omezení, kterým budeme muset společně čelit.
V rámci bezpečnosti na komunikacích finišuje projektová příprava výstavby chodníku v Jeseníku nad Odrou z centra obce k Remešům. V příštím roce zároveň začnou projektové práce chodníku v Polouvsí. K bezpečnostním opatřením můžeme přiřadit i vybudování nového veřejného osvětlení ve všech obcích. Toto by mělo proběhnout cca do poloviny příštího roku. Dále také plánujeme výstavbu nových autobusových čekáren v Hůrce. V následném období nás čekají finančně velice náročné akce, jako např. dokončení projektové dokumentace „Víceúčelového kulturního zařízení v Jeseníku nad Odrou“ včetně získání stavebního povolení, případně podání žádosti o dofinancování této akce. V Hraběticích je připravený projekt zasíťování srubu nebo zlegalizování stavby trkače, který bychom chtěli obnovit jako technickou památku. V rámci zlepšování školského zázemí je připravena rekonstrukce základní školy a školní zahrady a mateřské školy v Polouvsí. Kvalitní školská zařízení a školství jako takové vždy bylo, a i zůstane prioritou vedení obce. V Blahutovicích bude pokračovat úprava centra obce s demolicí bývalého obchodu. Měli bychom se

také zabývat točnou pro autobusy a parkováním kolem kulturního domu a kláštera. Určité finanční prostředky půjdou na opravy místních komunikací. Rovněž jsou připraveny projekty nebo se připravují projekty na zlepšení energetické soběstačnosti, úrovně veřejných prostranství, sportovišť, dětských hřišť pro nejmenší apod. S tím přímo souvisí i rozvoj neziskového sektoru, který i nadále budeme maximálně podporovat, zvláště pak organizace věnujícím se mládeži. Pokračující spolupráci s našimi seniory bereme jako přirozenou věc. Nesmírně si vážíme jejich celoživotního přínosu pro obec.
Každoročně zvyšujeme hodnotu obecního majetku, myslíme na jeho opětovnou obnovu a jeho následnou údržbu. Pokud máme realizovat nebo připravit všechny akce, musí také obec mít zdravé finance. Do konce roku 2024 obec splatí 15-ti letý úvěr na kanalizaci, jiné dluhy obec nemá. V současnosti máme na účtu více než 30 mil. Kč, které jsou připraveny na dofinancování různých projektů nebo rezerva pro mimořádné události.

Vážení spoluobčané,
přeji si, aby naše obec byla zdravá, bezpečná a perspektivní, zkrátka aby byla dobrým místem pro život. Nadřazení obecních cílů nad osobními jsem bral, beru a vždy budu brát jako samozřejmou součást mého pracovního i osobního života.
Slibuji, že budeme společně s Vámi pracovat dle našeho nejlepšího vědomí a svědomí na dalším rozvoji naší obce. Ještě jednou Vám děkuji za vloženou důvěru, kterou se budu snažit po celé funkční období nezklamat.

Mgr. Tomáš Machýček, starosta obce

ZASTUPITELSTVO OBCE JESENÍK NAD ODROU VOLEBNÍ OBDOBÍ 2022 – 2026

Jméno a příjmení: Mgr. Tomáš Machýček
Strana: VENKOV 2022
Funkce: starosta
Telefon: 724 180 667
E-mail: starosta@jeseniknadodrou.cz

Jméno a příjmení: Alois Pešák
Strana: VENKOV 2022
Funkce: člen zastupitelstva obce
Telefon:
E-mail: apesak@centrum.cz

Jméno a příjmení: Libor Macháč
Strana: Jeseničtí nezávislí 2022
Funkce: místostarosta
Telefon: 606 635 654
E-mail: mistostarosta@jeseniknadodrou.cz

Jméno a příjmení: Ing. Tomáš Sládeček
Strana: Jeseničtí nezávislí 2022
Funkce: člen kontrolního výboru
Telefon:
E-mail: tsladecek@seznam.cz

Jméno a příjmení: Daniel Glogar
Strana: VENKOV 2022
Funkce: člen rady obce
Telefon:
E-mail: glogar.daniel@seznam.cz

Jméno a příjmení: Ing. Petr Fusek
Strana: VENKOV 2022
Funkce: člen rady obce
Telefon:
E-mail: pefuk@seznam.cz

Jméno a příjmení: MUDr. Radek Zicháček
Strana: Jeseničtí nezávislí 2022
Funkce: člen finančního výboru
Telefon:
E-mail: radek.zichacek@gmail.com

Jméno a příjmení: Libor Václavík
Strana: PŘÍSAHA Roberta Šlachty
Funkce: člen zastupitelstva obce
Telefon:
E-mail:

Jméno a příjmení: Ing. Adam Románek
Strana: VENKOV 2022
Funkce: člen rady obce
Telefon:
E-mail: adam.romanek@seznam.cz

Jméno a příjmení: Bc. Pavel Dvorský
Strana: VENKOV 2022
Funkce: člen finančního výboru
Telefon:
E-mail:

Jméno a příjmení: Ing. Karel Glogar
Strana: KDU-ČSL
Funkce: předseda finančního výboru
Telefon:
E-mail: glogar@cmail.cz

Jméno a příjmení: Ing. Petr Adamec
Strana: KDU-ČSL
Funkce: člen kontrolního výboru
Telefon:
E-mail:

Jméno a příjmení: Miroslav Jurčák
Strana: PŘÍSAHA Roberta Šlachty
Funkce: Předseda kontrolního výboru
Telefon:
E-mail: mirajurcak@seznam.cz

Jméno a příjmení: Kamil Šrubař
Strana: PŘÍSAHA Roberta Šlachty
Funkce: člena zastupitelstva obce
Telefon:
E-mail:

Jméno a příjmení: Bc. Radmila Pivoňková
Strana: KDU-ČSL
Funkce: členka zastupitelstva obce
Telefon:
E-mail:

RADA OBCE JESENÍK NAD ODROU VOLEBNÍ OBDOBÍ 2022 – 2026

Jméno a příjmení: Mgr. Tomáš Machýček
Strana: VENKOV 2022
Funkce: starosta
Telefon: 724 180 667
E-mail: starosta@jeseniknadodrou.cz

Jméno a příjmení: Libor Macháč
Strana: Jeseničtí nezávislí 2022
Funkce: místostarosta
Telefon: 606 635 654
E-mail: místostarosta@jeseniknadodrou.cz

Jméno a příjmení: Ing. Adam Románek
Strana: VENKOV 2022
Funkce: člen rady
E-mail: adam.romanek@seznam.cz

Jméno a příjmení: Ing. Petr Fusek
Strana: VENKOV 2022
Funkce: člen rady
E-mail: pefuk@seznam.cz

Jméno a příjmení: Daniel Glogar
Strana: VENKOV 2022
Funkce: člen rady
E-mail: glogar.daniel@seznam.cz

VÝBORY ZASTUPITELSTVA OBCE JESENÍK NAD ODROU VOLEBNÍ OBDOBÍ 2022 – 2026

Osadní výbor Hůrka

Předseda
› Daniel Glogar

Členové
› Ing. Petr Adamec
› Pavel Dorazil
› Pavel Nasswetter
› Ing. Ladislav Segeťa

Osadní výbor Polouvsí

Předseda
› Josef Ondryhal

Členové
› Monika Býčková
› Marcela Gráfiková
› Jana Ondryhalová
› Jarmila Sochorová
› Jana Urbanová
› Marie Veličková
› Radomír Vrzal

Osadní výbor Blahutovice

Předseda
› Rudolf Malcher

Členové
› Lucie Burdíková
› Ing. Iveta Jančálková
› Milan Jílek
› Veronika Jílková
› Pavla Křelková

Osadní výbor Hrabětice

Předseda
› Miroslav Jurčák

Členové
› Tomáš Horáček
› Ing. Lenka Majkusová
› Aneta Němcová
› Patrik Sadílek
› Libor Václavík st.

KOMISE RADY OBCE JESENÍK NAD ODROU VOLEBNÍ OBDOBÍ 2022 – 2026

Komise pro občanské záležitosti

Předseda
› Mgr. Šárka Kadlčíková

Členové
› Dagmar Boková
› Mgr. Zdenka Fusková
› Lucie Chudá
› Pavlína Kopecká
› Monika Křenovská
› Bc. Karla Lušovská
› Mgr. René Štec

Povodňová komise

Jméno a příjmení: Mgr. Tomáš Machýček
Funkce: předseda
Adresa: Jeseník n. O. 98
Mobil: 724 180 667

Jméno a příjmení: Ing. Petr Fárek
Funkce: člen
Adresa: Jeseník n. O. 203
Mobil: 724 511 103

Jméno a příjmení: Ing. Tomáš Sládeček
Funkce: člen
Adresa: Jeseník n. O. 335
Mobil: 773 759 975

Jméno a příjmení: Alois Pešák
Funkce: člen
Adresa: Polouvsí 1
Mobil: 608 527 511

Jméno a příjmení: Bc. Ivo Dostál
Funkce: člen
Adresa: Blahutovice 43
Mobil: 731 770 284

Jméno a příjmení: Karel Staněk
Funkce: člen
Adresa: Jeseník n. O. 14
Mobil: 603 583 024

Jméno a příjmení: Libor Macháč
Funkce: člen
Adresa: Jeseník n. O. 241
Mobil: 606 635 654

Jméno a příjmení: Ing. Petr Fusek
Funkce: člen
Adresa: Jeseník n. O. 277
Mobil: 728 280 860

Jméno a příjmení: Miroslav Jurčák
Funkce: člen
Adresa: Hrabětice 301
Mobil: 604 211 035

Jméno a příjmení: Martina Peterková
Funkce: člen
Adresa: Jeseník n. O. 238
Pevná linka: 558 846 933
Mobil: 732 379 993

Jméno a příjmení: Jaromír Lušovský
Funkce: člen
Adresa: Jeseník n. O. 105
Mobil: 603 713 005

PODĚKOVÁNÍ VOLIČŮM

SNK „Jeseničtí nezávislí 2022“

Vážení spoluobčané,
chtěl bych Vám poděkovat za sdružení „JESENIČTÍ NEZÁVISLÍ 2022“ za mandát a důvěru, kterou jste nám svým hlasem u voleb vyjádřili a ocenili tak naši dosavadní práci. Díky Vám naše kandidátka získala tři mandáty v obecním zastupitelstvu a úspěšně obhájila druhé místo v počtu obdržených hlasů. Jsme připraveni naplnit náš volební program a podílet se na rozvoji obcí a Vašeho života v nich.
Ještě jednou mi dovolte Vám poděkovat za projevenou důvěru a poděkovat všem kandidátům našeho sdružení.
S úctou

Libor Macháč

Přísaha – občanské sdružení RŠ

Vážení voliči, spoluobčané, příznivci,
děkujeme Vám za podporu a důvěru, kterou jste našemu sdružení Přísaha v letošních komunálních volbách vyslovili. Touto cestou chci poděkovat všem kandidátům Přísahy, že

měli odvahu a chuť zkusit i něco nového. Získali jsme tři mandáty v obecním zastupitelstvu a jsme připraveni celé volební období plnit naše volební sliby a poslání v zájmu obce a všech místních částí Jeseníku nad Odrou.
Všem ještě jednou velké díky a v roce 2023 přejeme vše dobré.
S úctou a pokorou

Miroslav Jurčák

USNESENÍ Z 1. SCHŮZE ZASTUPITELSTVA OBCE JESENÍK NAD ODROU KONANÉ DNE 19. 10. 2022 V SÁLE KULTURNÍHO DOMU V JESENÍKU NAD ODROU OD 16:00 HOD.

- určuje ověřovatelem zápisu pana Ing. Petra Adamce a pana Ing. Tomáše Sládečka a zapisovatelkou p. Martinu Peterkovou
- schvaluje Program ustavujícího zasedání zastupitelstva obce
- schvaluje zvolení jednoho místostarosty
- určuje v souladu s § 84 odst. 2 písm. k) zákona o obcích, že pro výkon funkce starosty obce a místostarosty bude člen zastupitelstva dlouhodobě uvolněn
- schvaluje veřejný způsob volby starosty, místostarosty, členů rady a výborů
- volí starostou Mgr. Tomáše Machýčka
- volí místostarostou Libora Macháče
- volí členem rady Ing. Petra Fuska
- volí členem rady Ing. Adama Románka
- volí členem rady Daniela Glogara
- zřizuje finanční výbor a kontrolní výbor. Oba výbory budou tříčlenné.
- volí předsedou finančního výboru Ing. Karla Glogara
- volí předsedou kontrolního výboru Miroslava Jurčáka
- volí člena finančního výboru MUDr. Radka Zicháčka
- volí člena finančního výboru Bc. Pavla Dvorského
- volí člena kontrolního výboru Ing. Petra Adamce
- volí člena kontrolního výboru Ing. Tomáše Sládečka
- stanovuje v souladu s § 72 odst. 2 a § 84 odst. 2 písm. n) zákona o obcích měsíční odměnu za výkon funkce neuvolněného člena zastupitelstva obce ve výši uvedené v příloze tohoto usnesení. Odměna bude poskytována ode dne 19. 10. 2022 a v případě náhradníka ode dne prvního zasedání zastupitelstva, jehož se zúčastnil. V případě personální změny v obsazení jednotlivých funkcí, tj. v případě nového zvolení do funkce (předsedy výboru, předsedy komise, člena výboru, člena komise) bude odměna náležet ode dne zvolení do této funkce.
- zřizuje pro volební období 2022 – 2026 tyto osadní výbory: Osadní výbor Blahutovice, Osadní výbor Hrabětice, Osadní výbor Hůrka, Osadní výbor Polouvsí
- volí předsedou Osadního výboru Blahutovice pana Rudolfa Malchera, předsedou Osadního výboru Hůrka pana Daniela Glogara, předsedou Osadního výboru Polouvsí pana Josefa Ondryhala
- volí další členy osadních výborů – dle přílohy

USNESENÍ Z 1. SCHŮZE RADY OBCE JESENÍK NAD ODROU KONANÉ DNE 14. 11. 2022 V KANCELÁŘI STAROSTY OBCE V JESENÍKU NAD ODROU OD 17:00 HOD.

- schvaluje Program 1. schůze rady obce
- schvaluje záměr výpůjčky vodovodu Blahutovice včetně vodovodního přivaděče Polouvsí – Blahutovice a vodojemu
- schvaluje záměr výpůjčky pétanquových hřišť včetně zázemí – srubu v Polouvsí na části pozemku p.č. 259/1 v k.ú. Polouvsí
- zřizuje Komisi pro občanské záležitosti a volí její členy dle přílohy
- volí Mgr. Šárku Kadlčíkovou, 742 33 Jeseník nad Odrou 10 předsedkyní Komise pro občanské záležitosti
- schvaluje Ceník služeb na rok 2023
- bere na vědomí Zápis z dílčího přezkumu hospodaření obce za rok 2022
- schvaluje Dodatek č. 2 ke Smlouvě o poskytnutí daňového poradenství s Ing. Jiří Turoněm, Palackého 689/2, 736 01 Havířov-Město
- schvaluje finanční dar 5000,- Kč Domovu Hortenzie, příspěvková organizace, Za Střelnicí 1568, 744 01 Frenštát pod Radhoštěm, IČ: 48804843
- schvaluje finanční dar 5000,- Kč společnosti Senior domy Pohoda a.s., Palackého 1331, 739 61 Třinec, IČ: 28568877
- zplnomocňuje Aloise Pešáka, Polouvsí 1, 741 01 Jeseník nad Odrou k zastupování na jednání valné hromady Honebního společenstva Blahutovice
- schvaluje pronájem honitby na období 1. 4. 2023 – 31. 3. 2033 Mysliveckému spolku Blahutovice IČ 26601648, a to za celkové nájemné 25 000,– Kč ročně
- schvaluje Dodatek č. 1 k dohodě o vytvoření pracovních příležitostí v rámci veřejně prospěšných prací a poskytnutí příspěvku č. NJA-V-12/2022 ze dne 4. 5. 2022 s Úřadem práce České republiky, Dobrovského 1278/25, 170 00 Praha 7
- schvaluje pronájem části pozemku p. č. 435/3 v k. ú. Hůrka ***, 742 33 Jeseník nad Odrou 244
- schvaluje pronájem části pozemku p. č. 989/94 v k. ú. Jeseník nad Odrou ***
- bere na vědomí informaci starosty o připravované změně trasy v rámci Smlouvy o budoucí smlouvě o zřízení věcného břemene a dohodu o umístění stavby č. IV-12-8024195 se společností ČEZ Distribuce, a.s., Teplická 874/8, 405 02 Děčín IVPodmokly
- neschvaluje zpracování projektové dokumentace „Místa zastavení v k.ú. Jeseník nad Odrou“ společností AiD team a.s., Netroufalky 797/7, 625 00 Brno
- schvaluje Smlouvu o zřízení služebnosti inženýrské sítě se Severomoravskými vodovody a kanalizacemi Ostrava a.s., 28. října 1235/169, 709 00 Ostrava – Mariánské Hory v rámci stavby „Cyklostezka Jeseník nad Odrou“, přeložka vodovodu DN 150
- bere na vědomí Protokol o kontrole výkonu přenesené působnosti (místní poplatky) č. 805/04/2022 zpracovaný Krajským úřadem, Moravskoslezský kraj, Odbor právní a organizační, 28. října 117, 702 18 Ostrava dne 14. 10. 2022
- schvaluje Plán inventur za rok 2022 dle přílohy
- schvaluje podání žádosti o dotaci v rámci Programu zdravého stárnutí v Moravskoslezském kraji na rok 2023
- schvaluje podání žádosti o dotaci v rámci Podpory Moravskoslezského kraje 2023 na akci „Školní zahrada MŠ Polouvsí“

- schvaluje podání žádosti o dotaci na projektovou dokumentaci z rozpočtu Moravskoslezského kraje na rok 2023 akce „Multifunkční objekt Blahutovice č.p. 13“
- schvaluje zpracování studie umístění chodníků v Polouvsí včetně zpracování dokumentace pro územní řízení a inženýrské činnosti v ceně 195 000,- bez DPH společností AGPOL s.r.o., Jungmannova 153/12, 779 00 Olomouc
- schvaluje demolici nemovitosti Blahutovice 13 firmou Ekorema Recykling, Boženy Němcové 1720, 756 61, Rožnov pod Radhoštěm
- bere na vědomí informaci starosty o posunutí závěrečného vyhodnocením akce „Cyklostezka Jeseník nad Odrou“ do 30. 11. 2023
- schvaluje finanční dar 2000,– Kč ZO ČSOP Nový Jičín 70/02

USNESENÍ Z 2. SCHŮZE ZASTUPITELSTVA OBCE JESENÍK NAD ODROU KONANÉ DNE 7. 12. 2022 V SÁLE KULTURNÍHO DOMU V JESENÍKU NAD ODROU OD 16:00 HOD.

- schvaluje Program 2. schůze zastupitelstva obce
- určuje ověřovatelem zápisu z 2. schůze zastupitelstva obce p. Aloise Pešáka.
- určuje ověřovatelem zápisu z 2. schůze zastupitelstva obce p. Daniela Glogara.
- bere na vědomí činnost rady obce za předchozí období (usnesení č. 1)
- bere na vědomí Zápis 1. schůze finančního výboru
- schvaluje Rozpočtové opatření č. 5/2022
- schvaluje Střednědobý výhled rozpočtu na roky 2024 – 2026
- schvaluje Rozpočet obce na rok 2023 včetně zapojení finanční rezervy ve výši 5 050 000 Kč na akce rozpočtu
- pověřuje radu obce schvalovat rozpočtová opatření do konce roku 2022 v plném rozsahu
- pověřuje radu obce schvalovat rozpočtová opatření v roce 2023 dle přílohy
- stanovuje v souladu s § 72 odst. 2 a § 84 odst. 2 písm. n) zákona o obcích měsíční odměnu za výkon funkce neuvolněného člena zastupitelstva obce ve výši uvedené v příloze tohoto usnesení. Odměna bude poskytována ode dne 1. 1. 2023 a v případě náhradníka ode dne prvního zasedání zastupitelstva, jehož se zúčastnil. V případě personální změny v obsazení jednotlivých funkcí, tj. v případě nového zvolení do funkce (předsedy výboru, předsedy komise, člena výboru, člena komise) bude odměna náležet ode dne zvolení do této funkce.
- schvaluje mimořádnou odměnu starostovi obce Mgr. Tomáši Machýčkovi dle § 76 zák. č. 128/2000 Sb., zákona o obcích, v platném znění, za plnění zvláště významných úkonů, které pro obec vykonal: zajištění projektové přípravy, realizace a získání dotace na výstavbu Cyklostezky Jeseník nad Odrou, Rozhledny Blahutovice a Rekonstrukce hřbitova v Jeseníku nad Odrou
- schvaluje mimořádnou odměnu místostarostovi obce p. Liboru Macháčovi dle § 76 zák. č. 128/2000 Sb., zákona o obcích, v platném znění, za plnění zvláště významných úkonů, které pro obec vykonal: zajištění projektové přípravy, realizaci úprav veřejných prostranství v Blahutovicích, zajištění a distribuci kompostérů a přípravu a realizaci stavebních úprav sportovního areálu v Jeseníku nad Odrou

- bere na vědomí Zápis z jednání kontrolního výboru Mikroregionu Odersko z 17. 10. 2022
- volí předsedou Osadního výboru Hrabětice p. Miroslava Jurčáka
- nesouhlasí se stavbou silážního žlabu, jímky na kejdu, silážní jímky a obslužné komunikace na pozemku parc. č. 1892 v k. ú. Jeseník nad Odrou
- ukládá starostovi a místostarostovi připravit a zorganizovat petici nebo referendum podle zákonných úprav s nesouhlasem se stavbou silážního žlabu, jímky na kejdu, silážní jímky a obslužné komunikace na pozemku parc. č. 1892 v k. ú. Jeseník nad Odrou
- schvaluje finanční dar na zmírnění škod po tornádu dne 14. září 2022

Jeseník nad Odrou

OBEC JESENÍK NAD ODROU

ROZPOČET PŘÍJMŮ NA ROK 2023

Závazný ukazatel ODDÍL	Text	Rozpočet 2023	Očekávaná skutečnost 2022	Schválený rozpočet 2022
BEZ ODPA	Daňové příjmy, splátky zápůjček, dotace	**39 059 700 Kč**	38 976 387 Kč	31 421 600 Kč
10	Zemědělství, lesní hospodářství a rybářství	**297 600 Kč**	297 600 Kč	217 600 Kč
21	Průmysl, stavebnictví, obchod a služby	**0 Kč**	5 562 774 Kč	0 Kč
23	Vodní hospodářství	**1 085 000 Kč**	1 230 000 Kč	1 230 000 Kč
31	Vzdělávání a školské služby	**0 Kč**	49 800 Kč	0 Kč
33	Kultura, církve a sdělovací prostředky	**432 000 Kč**	185 000 Kč	142 000 Kč
34	Sport a zájmová činnost	**0 Kč**	1 500 Kč	0 Kč
36	Bydlení, komunální služby a územní rozvoj	**3 200 000 Kč**	2 515 800 Kč	2 330 000 Kč
37	Ochrana životního prostředí	**530 000 Kč**	480 000 Kč	470 000 Kč
61	Státní moc, státní správa, územní samospráva a politické strany	**23 700 Kč**	28 700 Kč	8 700 Kč
63	Finanční operace	**672 000 Kč**	790 100 Kč	280 100 Kč
	Celkem	**45 300 000 Kč**	50 117 661 Kč	36 100 000 Kč

Jeseník nad Odrou

OBEC JESENÍK NAD ODROU

ROZPOČET VÝDAJŮ NA ROK 2023

Závazný ukazatel ODDÍL	Text	Rozpočet 2023	Očekávaná skutečnost 2022	Schválený rozpočet 2022
10	Zemědělství, lesní hospodářství a rybářství	**235 000 Kč**	335 000 Kč	285 000 Kč
21	Průmysl, stavebnictví, obchod a služby	**25 000 Kč**	225 000 Kč	125 000 Kč
22	Doprava	**321 125 Kč**	2 478 744 Kč	328 744 Kč
23	Vodní hospodářství	**1 435 000 Kč**	3 702 000 Kč	2 452 000 Kč
31	Vzdělávání a školské služby	**2 316 600 Kč**	2 092 000 Kč	1 542 000 Kč
33	Kultura, církve a sdělovací prostředky	**2 305 000 Kč**	2 968 000 Kč	2 573 000 Kč
34	Sport a zájmová činnost	**455 000 Kč**	1 150 000 Kč	900 000 Kč
36	Bydlení, komunální služby a územní rozvoj	**3 793 000 Kč**	10 313 484 Kč	6 366 000 Kč
37	Ochrana životního prostředí	**2 400 000 Kč**	2 550 000 Kč	2 500 000 Kč
43	Sociální služby a společné činnosti v sociálním zabezpečení a politice zam.	**159 005 Kč**	70 229 Kč	81 135 Kč
52	Civilní připravenost na krizové stavy	**2 500 000 Kč**	2 500 000 Kč	2 500 000 Kč
53	Bezpečnost a veřejný pořádek	**40 000 Kč**	51 000 Kč	40 000 Kč
55	Požární ochrana a IZS	**150 140 Kč**	140 000 Kč	140 000 Kč
61	Státní moc, státní správa, územní samospráva a politické strany	**11 569 000 Kč**	10 316 500 Kč	9 728 500 Kč
62	Jiné veřejné služby a činnosti	**0 Kč**	100 000 Kč	0 Kč
63	Finanční operace	**1 872 000 Kč**	1 677 000 Kč	1 865 000 Kč
64	Ostatní činnosti, rezerva	**15 724 130 Kč**	9 448 704 Kč	4 673 621 Kč
	Celkem	**45 300 000 Kč**	50 117 661 Kč	36 100 000 Kč

Závazný ukazatel POLOŽKA	Text	Rozpočet 2023	Očekávaná skutečnost 2022	Schválený rozpočet 2022
5331	Příspěvek na provoz - Základní škola a Mateřská škola Jeseník nad Odrou	1 791 600 Kč	1 140 000 Kč	1 140 000 Kč

OBEC JESENÍK NAD ODROU

ROZPOČET FINANCOVÁNÍ NA ROK 2023

Závazný ukazatel - POLOŽKA	Text	Rozpočet 2023	Očekávaná skutečnost 2022	Schválený rozpočet 2022
8115	Zapojení zůstatku na bankovním účtu - ZBÚ	**1 970 133 Kč**	1 926 909 Kč	1 926 909 Kč
8115	Zapojení zůstatku na bankovním účtu - SF	**0 Kč**	0 Kč	0 Kč
	Kladné financování celkem	**1 970 133 Kč**	1 926 909 Kč	1 926 909 Kč
8124	Splátky úvěru na kanalizaci	**1 970 133 Kč**	1 926 909 Kč	1 926 909 Kč
	Záporné financování celkem	**1 970 133 Kč**	1 926 909 Kč	1 926 909 Kč
	Celkem	**0 Kč**	0 Kč	0 Kč

AKCE ROZPOČTU NA ROK 2023

Poř. č.	Název	Návrh rozpočtu	ODDÍL
1	Projektové dokumentace – most u Hasalů, chodník na Polouvsí, chodník Polouvsí, odpočívky, sklad hasičárna Hůrka, vodní trkač Hrabětice, centrum Polouvsí a další dle aktuální potřeby	1 200 000 Kč	36
2	Projektová dokumentace - restaurace a KD Jeseník	2 200 000 Kč	33
3	Místní komunikace – Románek - Juřica, Adamec – Šuffner, za Jednotou v Jeseníku, vjezd do technických v Jeseníku, Býček – Stavinoha, drobné opravy		22
4	Oprava melioračního kanálu v Polouvsí - poškození po vodě		23
5	Veřejné osvětlení - pouze dotace		36
6	Sakrální stavby - kříž u hřiště, nové kříže v alejích, památník u kostela, vstup do kostela, případně kříž u kaple v Blahutovicích, kříže u kaple v Hůrce	300 000 Kč	33
7	Veřejná zeleň - ořezy alejí, dosadby, ovocný sad ve sportovním areálu + označníky památných stromů, veřejný prostor rozhledna	200 000 Kč	37
8	Jeseník nad Odrou protipovodňová opatření – poldr – pouze dotace (Polouvsí, Blahutovice)	100 000 Kč	23
9	Reklamní předměty	200 000 Kč	21
10	MŠ Polouvsí – terénní úpravy včetně oplocení a dětských prvků, odvětrání sklepa		31
11	Rybník Blahutovice – odbahnění		10
12	Centrum Blahutovice		36
13	Workoutová hřiště všechny obce - pouze dotace		34
14	Autobusové zastávky Hůrka		22
15	Dětská hřiště		34
16	Rynka Blahutovice		36
17	Požární nádrž Hůrka		36
18	Požární nádrž Blahutovice		36
19	Fotovoltaiky		36
20	ČOV Blahutovice		23
21	ČOV Polouvsí		23
22	Vodovodní přípojka srub Hrabětice		36
23	Přípojka NN srub Hrabětice		36
24	Zastřešení sklepů Blahutovice 51		36
25	Odstavná plocha u KD Blahutovice		22
26	Malování KD Polouvsí		33
27	Malování KD Blahutovice		33
28	Malování obecního úřadu		61
29	Regenerace fotbalového hřiště	150 000 Kč	34
30	Rekonstrukce Základní školy Jeseník		31
31	Parkování Hůrka		22
32	Vodovod Blahutovice	500 000 Kč	23
33	Opravy čerpacích stanic kanalizace	200 000 Kč	23
	Celkem zapojeno v rozpočtu	5 050 000 Kč	

REALIZACE AKCÍ 2022

Biotop Blahutovice

V měsíci říjnu byla dokončena realizace dlouho připravované akce, která je první etapou celkové revitalizace veřejného prostranství – vybudování relaxační zóny v centru Blahutovic. V rámci tohoto úseku byla vybudována stavba biotopu, skládající se z několika částí, které na sebe úzce navazují a spolu souvisí. Hlavním prvkem je vodní nádrž, která je napájena z podzemního zdroje, případně přítokem povrchové vody při srážkách z povrchu svažitého terénu a krátkým potrubím z vývěru nad nádrží. Tvar nádrže je nepravidelný, oválný s proměnlivou hloubkou. Hladina je udržována na úrovni zpevněné hrany, na kterou navazuje odtokové koryto zaústěné do místního potoka. Nedílnou součástí vodní nádrže – biotopu je dřevěné molo a v rámci pěší stezky je přemostěno odtokové koryto a bezejmenný potůček dvěma dřevěnými mostky. Byla rovněž provedena výsadba zeleně a vodních rostlin. Po celkové rekonstrukci bytového domu č.p. 51 a renovace fasády sousedícího domu č.p. 101, která byla také letos dokončena, je budování relaxační zóny dalším krokem k celkovému zlepšení vzhledu centra Blahutovic.
Další etapy budou postupně následovat. Stavba byla financována z vlastních prostředků obce.

Demolice

Dalším záměrem vedení obce je obnovení objektu občanské vybavenosti č.p. 13 v Blahutovicích. Prvním krokem byla demolice stávajícího zchátralého objektu. Demolice navázala na Studii, která počítá s vybudováním zázemí pro činnost osadního výboru, knihovny a technických místností, dále jsou v patře navrženy 3 bytové jednotky. Následujícím krokem po schválení studie a investičního záměru a odstranění zcela nefunkční a nevyhovující stavby je tvorba projektové dokumentace, která je podmíněna získáním dotačních prostředků.

Martina Peterková

VOLBA PREZIDENTA ČESKÉ REPUBLIKY 2023

Volba prezidenta České republiky se bude konat 13. a 14. ledna 2023 a její případné druhé kolo 27. a 28. ledna 2023.
Další informace budou zveřejněny na úřední desce OÚ Jeseník nad Odrou, webu a FB obce a v obecním rozhlase.
Volební místnost v Jeseníku nad Odrou bude pro tyto volby v zasedací místnosti Obecního úřadu.
V místních částech Hůrka, Polouvsí a Blahutovice budou volební místnosti na obvyklých místech.

POPLATEK ZA KOMUNÁLNÍ ODPAD

	Jeseník n.O. sudý pátek		
LEDEN	13	27	
ÚNOR	10	24	
BŘEZEN	10	24	
DUBEN	7	21	
KVĚTEN	5	19	
ČERVEN	2	16	30
ČERVENEC	14	28	
SRPEN	11	25	
ZÁŘÍ	8	22	
ŘÍJEN	6	20	
LISTOPAD	3	17	
PROSINEC	1	15	29

Zastupitelstvo obce Jeseník nad Odrou na 14. zasedání dne 8. 9. 2021 schválilo OZV č. 3/2021 o místním poplatku za obecní systém odpadového hospodářství poplatek za obecní systém odpadového hospodářství (dále jen „poplatek“) ve výši **600 Kč za osobu. Poplatek platí každá osoba v domácnosti.**
Poplatník, který bude chtít uplatnit osvobození od poplatku, musí prokázat, že poplatek zaplatil v místě pobytu. Pokud tak nebude učiněno, osvobození zaniká a musí zaplatit poplatek v místě trvalého pobytu.
Poplatek se platí i za nemovitost, kde není hlášena k trvalému pobytu žádná osoba ve výši 600 Kč.
Poplatek je splatný do **31. 3. 2023**. Poplatek je možno zaplatit v pokladně Obecního úřadu v Jeseníku nad Odrou nebo na účet č. 1760110389/0800, VS zůstává stejný jako v roce 2022, pokud Vám nebyl přidělen, můžete se informovat telefonicky na čísle 558 846 932, e-mailem krenovska@jeseniknadodrou.cz, nebo osobně na obecním úřadě, KS 1318, SS 1341.

POPLATEK ZE PSA

Poplatek ze psa v roce 2022 činí **200,– Kč**. Je splatný do **31. 3. 2023**.
Poplatek je možno zaplatit v pokladně Obecního úřadu v Jeseníku nad Odrou nebo na účet č. 1760110389/0800, VS zůstává stejný jako v roce 2022, pokud Vám nebyl přidělen, můžete se informovat telefonicky na čísle 558 846 932, e-mailem krenovska@jeseniknadodrou.cz, nebo osobně na obecním úřadě, KS 1318, SS 1341.

V místních částech Hůrka a Polouvsí mají občané možnost zaplatit poplatky hotově, a to v místních knihovnách, v době jejich provozu (viz. zadní strana zpravodaje).

OZNÁMENÍ O ZMĚNĚ CENY STOČNÉHO V JESENÍKU N.O. OD 1. 1. 2023

Na základě usnesení RO Jeseník nad Odrou byla schválena nová cena stočného s účinností od 1. 1. 2023 takto:

Voda odvedená (stočné) 27,27 Kč/m^3 (bez DPH) 30,00 Kč/m^3 (vč. 10% DPH)

OZNÁMENÍ O ZMĚNĚ CENY VODNÉHO VE SPRÁVĚ SMVAK OD 1. 1. 2023 V JESENÍKU NAD ODROU A BLAHUTOVICÍCH

Voda pitná (vodné)	54,54 Kč/m^3 (bez DPH)	59,99 Kč/m^3 (vč. 10% DPH)

UZAVŘENÍ OBECNÍHO ÚŘADU KONCEM ROKU 2022

Obecní úřad bude od 22. 12. 2022 do 1. 1. 2023 z důvodu čerpání řádných dovolených uzavřen. Poslední úřední den a pokladní hodiny budou ve středu 21. 12. 2022 8.00 – 11.00 h a 13.00 – 17.00 h. První úřední den v roce 2023 bude pondělí 2. 1. 2023.

UZAVŘENÍ OBECNÍ KNIHOVNY A POBOČEK NA KONCI ROKU 2022

Obecní knihovna Jeseník nad Odrou oznamuje občanům, že bude v období vánočních svátků až do konce roku 2022 pro veřejnost uzavřena. V provozu bude od 2. 1. 2023. Uzavřeny budou i pobočky v Hůrce, Polouvsí a Blahutovicích.

ČIPOVÁNÍ NÁDOB NA KOMUNÁLNÍ ODPAD

Vážení spoluobčané,
v měsíci říjnu proběhlo očipování nádob na komunální odpad (popelnice). Z různých důvodů se nepodařilo očipovat nádoby všem občanům.
Z těchto důvodů proběhne druhé kolo čipování, které se uskuteční při prvním svozu v roce 2023 a to **13. 1. 2023**.
Občané, kteří nemají na popelnici označení AVE CZ- OČIPOVÁNO, **žádáme a prosíme o označení Vaší nádoby číslem popisným, nejlépe napsat číslo na kartonový papír a přivázat provázkem na nádobu v horní části nebo přímo namalovat číslo popisné barvou na víko nádoby.**
Nádobu nechejte na místě v den svozu, a to v pátek **13. 10. 2023**, z důvodu instalace čipů. Po instalaci čipů bude nádoba označena nálepkou s logem firmy AVE CZ – OČIPOVÁNO.

Čísla popisná:
Jeseník nad Odrou – 19, 38, 80, 88, 101, 118, 132, 137, 145, 156, 160, 186, 190, 246, 258, 261, 270, 276, 290.
Hůrka – 13, 33, 50, 64, 71, 72, 77, 100, 102, 106, 114.
Hrabětice – 309
Blahutovice – 18, 30, 31, 32, 38, 64, 70, 97, 102.
Polouvsí – 8, 16, 24, 43, 53, 62, 75, 78, 93, 99, 100.

V případě dotazů se obraťte na místostarostu obce Libora Macháče na tel. č. 606 635 654, nebo na email mistostarosta@jeseniknadodrou.cz.

Děkujeme Vám za spolupráci!

PETICE

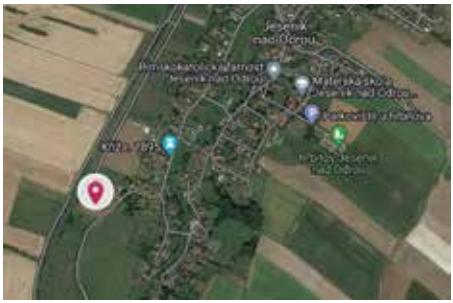

Zastupitelstvo obce Jeseník nad Odrou na své 2. schůzi dne 7. 12. 2022 uložilo starostovi a místostarostovi připravit a zorganizovat petici dle čl. 18 Listiny základních práv a svobod a zákona č. 85/1990 Sb., o právu petičním s nesouhlasem se stavbou silážního žlabu, jímky na kejdu, silážní jímky a obslužné komunikace na pozemku parc. č. 1892 v k. ú. Jeseník nad Odrou.

Obyvatelé obce mají z výstavby obavy především z následujících důvodů:

- plánovaná stavba je v přímém sousedství se zastavěnou a zastavitelnou částí obce určenou pro bydlení, a to včetně plochy územní rezervy pro bydlení
- dojde k navýšení dopravy v obci
- stavba výrazně naruší krajinný ráz a nevratně poškodí vzhled sídla při vjezdu do obce
- vlivem stavby se sníží kvalita bydlení v obci (zápach, hlučnost, prach)
- stavbou bude dotčena údolní niva, která je významným krajinným prvkem a která plní funkci jako zásobárna podzemní vody pro okolní území.

Vyzýváme občany, kteří nesouhlasí s výše uvedenou stavbou, aby svůj nesouhlas vyjádřili podpisem petice na petičním archu na obecním úřadě nebo elektronicky na Facebooku nebo na stránkách obce Jeseník nad Odrou www.jeseniknadodrou.cz

ZIMNÍ ÚDRŽBA MÍSTNÍCH KOMUNIKACÍ A CHODNÍKŮ

Zimní údržbu místních komunikací provádí v Jeseníku nad Odrou, Polouvsí, Blahutovicích a Hraběticích společnost Agro Jesenicko, v Hůrce pan Jiří Kachel. Tyto firmy zajišťují sjízdnost a schůdnost místních komunikací (ohrnutí, případně odvoz sněhu). Posyp místních komunikací a chodníků provádí zaměstnanci OÚ. Průjezdnost silnic III. třídy zajišťuje Správa silnic Moravskoslezského kraje.
Žádáme majitele vozidel, kteří parkují na úzkých místních komunikacích o ohleduplnost, neboť tato vozidla často brání zimní údržbě. Zároveň musí být zachována průjezdnost komunikací, např. z důvodu zásahu požárních jednotek, záchranné služby nebo svozu komunálního odpadu.
Děkujeme všem, kteří se podílejí na udržování sjízdnosti místních komunikací a žádáme občany o schovívavost v případě velké sněhové nadílky.

Libor Macháč, místostarosta

KALENDÁŘ 2023

Vážení spoluobčané,
na závěr roku jsme pro Vás, spolu s osadními výbory a zástupci spolků připravili obecní kalendář, ve kterém Vás s radostí, po dvouleté přestávce, chceme upozornit na plánované kulturní i sportovní akce, které by měly v příštím roce ve všech našich místních částech proběhnout. V kalendáři jsou opět označeny termíny svozů odpadů (ikonky popelnic) a termín splatnosti místních poplatků.
Berte, prosím, ohled na to, že tento kalendář připravujeme dlouho dopředu a termíny konaných akcí se mohou upřesnit, změnit, či zrušit. O všech akcích budete dále informováni, tak jak jste doposud zvyklí; ve zpravodaji, rozhlasem, plakátky.

Martina Peterková

APLIKACE V OBRAZE

Od letošního roku jsou informace občanům poskytovány prostřednictvím aplikace „V OBRAZE“, kterou lze stáhnout z Google Play nebo App Store.
Každý z Vás může dostávat novinky a zprávy z obce přímo do svého mobilního telefonu. Aplikace Vás upozorní na nově vložené zprávy. Dozvíte se včas o připravovaných akcích. Můžete si prohlédnout fotografie, nebo dokumenty zveřejněné na úřední desce.
Chceme Vás poprosit, abyste pomohli stáhnout aplikaci do telefonů svým příbuzným, případně sousedům, kteří nejsou technicky zdatní.
Mobilní aplikace V OBRAZE je pro všechny občany zcela zdarma.
Občané, kteří nemají „chytré“ telefony, se mohou zaregistrovat k odběru SMS zpráv nebo emailů prostřednictví Smart Info. Postup pro registraci najdete na našich obecních stránkách www.jeseniknadodrou.cz/informace-od-nas nebo v přiloženém letáčku. Popřípadě Vám s registrací pomůžou zaměstnanci Obce Jeseník nad Odrou.

MUDr. JOSEF ŠRÁMEK, JESENÍK NAD ODROU

PROVOZ AMBULANCE NA KONCI ROKU 2022

Od 27. 12. do 30. 12. DOVOLENÁ

ZÁSTUP V SUCHDOLE NAD ODROU
MUDr. ŽANETA ŠIMÍČKOVÁ

úterý	27. 12.	12,00-15,00
středa	28. 12.	08,00-11,00
čtvrtek	29. 12.	08,00-11,00
pátek	30. 12.	08,00-11,00

POUZE PRO AKUTNÍ PŘÍPADY!

MATEŘSKÁ ŠKOLA

MŠ JESENÍK NAD ODROU

Vánoční tvoření v mateřské škole „U BERUŠEK“

Adventní období jsme v naší třídě zahájili společným setkáním. Děkujeme maminkám, které napekly spousty dobrot a tatínkům za jejich podporu.
Děti společně s rodiči vyráběly kouzelné lucerničky ze zavařovacích sklenic. Výrobky byly opravdu nápadité, šikovnost maminek i tatínků byla podpořena fantazií dětí.
Příjemnou atmosféru děti obohatily oblíbenými písničkami, básničkami a tanečky, do kterých zapojily i své rodiče.
Odpoledne jsme zakončili vyprávěním u rozsvícených lucerniček.
Tato společná setkávání přispívají k upevňování vztahů mezi rodinou a školou, děti získávají větší pocit jistoty a bezpečí.
Máme důvod a motivaci těšit se na další příjemná setkání.

Petra Brandejská a Zuzana Tomášková, učitelky

Podzim „U SLUNÍČEK“

Podzim u Sluníček jsme si užívali plnými doušky. Babí léto nám přálo, tudíž jsme mohli trávit spoustu času venku a užívat si pěkného počasí a společných her s kamarády na naší zahradě, školním a dopravním hřišti a také v lese.
Povídali jsme si o podzimu u rybníka, na poli, na zahradě i v lese. Naučili jsme se spoustu podzimních říkanek, písniček a věřte tomu nebo ne, umíme i mazurku.
Tělo jsme si protáhli při rozcvičkách, cvičením s barevným padákem a jinými pomůckami a při zdolávání překážkové dráhy.
Při procházkách jsme pozorovali měnící se podzimní přírodu. Děti sbíraly barevné listy, kaštany, žaludy a jiné přírodniny. Kdo chtěl, mohl si na zahradě vyzkoušet hrabání listí či sbírání jablek, ze kterých si děti s paní učitelkou upekly jablkový štrůdl, který zavoněl celou naší školkou.

Výlov rybníka

Letos jsme se opět vydali k místnímu rybníku, kde se děti setkaly s rybáři, kteří se pilně připravovali na výlov. Rybky sebou hbitě mrskaly ve vypuštěném rybníce a čekaly na vylovení. Děti žasly nad touto podívanou. Některé děti se větších ryb bály, ty statečnější se je odvážily i pohladit. U rybníku bylo docela rušno, protože i místní školáci a děti z jiné MŠ se k nám na výlov přijeli podívat. Měli jsme co dělat, abychom všechny děti udrželi pohromadě, nikoho zde nenechali nebo naopak nepřibrali. Posilnili jsme se a vydali jsme se na cestu zpět, při které jsme si užili spoustu zábavy s podzimním listím a kochali se krásnými barvami podzimu. Po cestě jsme viděli také některá domácí zvířata, která děti poznávaly. Výlet k rybníku jsme si opravdu užili a už se těšíme na příští rok, čím nás zase rybáři překvapí.

Drakiáda

Dne 19.10. proběhla dětmi velmi oblíbená akce, kterou je „Drakiáda“. Pro děti byla přichystaná stanoviště s pohybem i logickým myšlením a doplňováním. Po splnění, dostaly razítka a všichni jsme se společně přesunuli na louku, kde se po chvíli objevil barevný roj létajících draků. Počasí nám opravdu přálo, sluníčko svítilo a bylo pořádně větrno. Někteří draci se občas zamotali. Jeden se dokonce vydal sám na výlet. Naštěstí naši šikovní rodiče rychle zareagovali a draka vrátili ke svému majiteli. Byl to krásný den plný milých úsměvů a my se těšíme, že takových dní bude jen a jen více.

Halloweenská párty
Kdo se bojí strašidel? Třída sluníček rozhodně ne! 26.10. ve třídě proběhla párty v kostýmech. Na koštěti nám přiletěly čarodějnice, na lodi připluli piráti, ale ani kostlivců a upírů zde nebylo málo. Pro děti byly připravené úkoly se strašidelnou tématikou, do kterých se všichni hrdinně zapojili a společnými silami jsme všechno zvládli. Nechyběl ani tanec na halloweenské písničky, který jsme si společně užili nejvíce.

S myslivcem do lesa ke krmelci
Na konci měsíce listopadu nás ve školce navštívil pan Býček, který nám přišel objasnit, co všechno obnáší být myslivcem. Pan Býček neúnavně odpovídal na všechny dotazy, které si pro něj děti připravily. Povídali jsme si o tom, která zvířata žijí v okolí naší vesničky a čím můžeme zvěř v zimním období přikrmovat. Vysvětlili jsme si proč myslivci chodí v zeleném, proč nosí pušku a chodí na posed. Myslivec dětem také připomněl, jak je důležité v lese nedělat velký hluk, protože my lidé jsme tam jen na návštěvě, a neměli bychom zvěř plašit.
Děti si prohlédly vybavení myslivce do lesa – dalekohled, vábničku a nezbytný myslivecký nůž, který byl ovšem jen na koukání. Pan Býček nám také přinesl ukázat parůžky.
Po svačině jsme se vydali společně na ke krmelci, kam děti donesly zvířátkům nasbírané kaštany a jiné dobroty, aby snadněji přečkaly zimu. Po cestě měly děti možnost pozorovat

dalekohledem srnky a také se nám podařilo zahlédnout poštolku. Nazpátek jsme prošli v kukuřičném bludišti, což byla, a to nejen pro děti, veliká zábava.
Moc děkujeme panu Býčkovi za přínosné zapojení do dění v naší MŠ. Společně strávené dopoledne se velmi vydařilo a my už teď všichni víme, že v lese je krásně a je tam hodně věcí k vidění. A všem dětem i dospělým chceme říct:
CHOĎTE DO LESA, POZORUJTE, ZASTAVTE SE, DOTKNĚTE SE, NASLOUCHEJTE, ZHLUBOKA DÝCHEJTE, ZAPOJTE VŠECHNY SMYSLY – VŽDYŤ V LESE JE TAK KRÁSNĚ!

MŠ POLOUVSÍ

Zprávičky z polouveské školky

V září se školka po prázdninách opět zaplnila smíchem a štěbetáním dětí. Do naší školky je jich v letošním školním roce zapsáno 18, ve věku od dvou do šesti let. Z tohoto počtu je šest předškoláků. Celý měsíc září se děti seznamovaly se školkou, kamarády a pravidly. Na podzim jsme si s dětmi povídali o změnách v přírodě, podzimním počasí, stromech, zvířatech. Nezapomněli jsme ani na oblíbené pohádky „O řepě“, „O Smolíčkovi“, „O Budulínkovi“.

Uspořádali jsme drakiádu, která proběhla letos netradičně u rozhledny v Blahutovicích. Rodiče s dětmi pouštěli nejen draky, ale také z rozhledny papírové vlaštovky, které si doma společně vyrobili. S rodiči jsme po dvě odpoledne tvořili výrobky na podzimní a předvánoční jarmark. Ubrouskovou technikou zdobené květináče i zvonečky se moc povedly. A pečený čaj, při jehož přípravě pomáhaly i děti, byl během chvilky vyprodán. Jarmarky byly vydařené, děkujeme za možnost se jich účastnit.

V předmikulášském čase se naše školka proměnila v „čertí“. Tématika čertů nás provázela až do besídky, jejíž program tvořily písničky, básničky, cvičení a tanečky o čertech a čerticích. A pak už nastalo „Vánoční těšení“...

Za školku v Polouvsí přejeme všem radostné prožití vánočních svátků a úspěšné vykročení do nového roku.

ZÁKLADNÍ ŠKOLA

ZPRÁVIČKY ZE ŠKOLNÍ DRUŽINY

Září

Prvňáčci v družině rádi vzpomínají na hraní ve školce. Nejen paní vychovatelka, ale i starší děti je seznamují s novými hrami a také pravidly, které v družině dodržujeme. Všichni se při tom vzájemně poznávají, vznikají nové zážitky a tvoří se nová kamarádství.

Říjen

Sportovní atmosféru si děti užily v souboji družstev, kdy mezi sebou soupeřily Šampióni, Draci, Sokoli a Vlci, a to v překážkovém běhu na čas. Za velkého povzbuzování spoluhráčů se jako první umístilo družstvo Šampiónů, druhé místo patřilo Drakům, třetí místo Sokolům a čtvrté místo Vlkům.

Drakiáda
Tradiční drakiádu provázelo nejen velké nadšení dětí a rodičů, ale také slunečné počasí a pořádný vítr.

Den v barvách podzimu
Nejen, že jsme se všichni oblékli do podzimních barev, ale také jsme si společně zarecitovali a zazpívali podzimní písničky a básničky.

Opékání na zahradě
Venku se pořádně ochladilo, a tak jsme se na zahradě zahřáli u ohně a opekli si špekáčky, jejichž vůně lákala všechny okolojdoucí.

Halloween párty
Děti si zatančily, zasoutěžily a pochutnaly si na „halloweenských“ dobrotách, které si přinesly z domu. Děkujeme rodičům za čas a snahu, které věnovali přípravě nejen kostýmů, ale i nápaditého tématického občerstvení. Při hodnocení masek dětí jsme oceňovali snahu, hrůzostrašnost a originalitu.

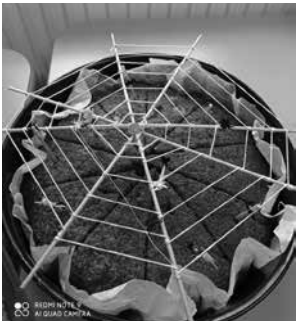

Soutěž ve sběru kaštanů a žaludů

Do soutěže se s vervou a nadšením zapojily nejen děti, ale i jejich rodiče. Na třetím místě se umístil Rostík, na druhém místě Emička a na prvním místě Maxík. Vítězům gratulujeme a děkujeme všem zúčastněným dětem i jejich rodičům za snahu, protože se celkově nasbíralo 266,5 kg!

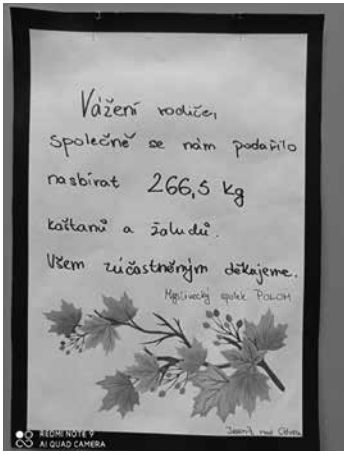

Listopad

Den v bílé barvě

11. 11. jsme si s dětmi povídali o „sv. Martinovi na bílém koni“ a zvycích s ním spojených, „přivolávali“ sníh oblečeni v barvách zimy a zpěvem písniček o sněhu. Také jsme ochutnali výborné svatomartinské rohlíčky, které si děti napekly v družině den předem.

Bubnohrátky s Vojtou

Vojta „Violinist“ se svými přáteli dětem přišli zpestřit kroužek Bubnohrátky a předvedli jim hru na velké množství hudebních nátrojů. Některé již děti znají, ale seznámily se i s méně známými nástroji, jako jsou cajon, handpan, bouzouki, didgeridoo, koshi, bansuri flétna. Děkujeme za krásný zážitek.

Úklid školní družiny

Jako každý rok i letos na školní zahradě uzrálo spoustu jablíček, a tak bylo potřeba začít sklízet. Děti se do sběru pustily s vervou a těšily se, až si na svačinku dají čerstvé jablko či jablečný mošt.

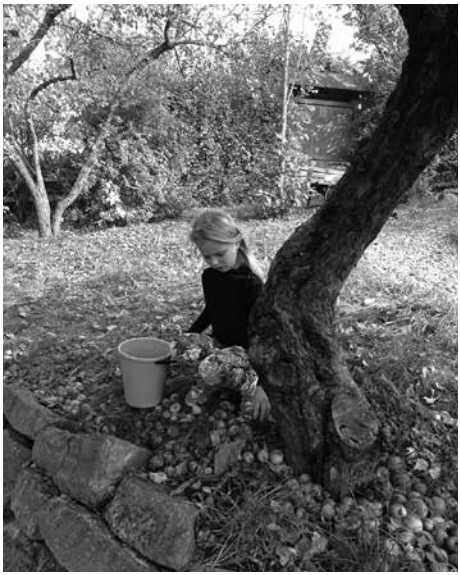

Výlet do Nového Jičína

Nejprve jsme zamířili do knihovny a poslechli si přednášku pana knihovníka. Děti si také mohly nějakou knihu chvíli číst či jen prolistovat. Poté jsme zhlédli výstavu nevidomého malíře Lukáše Černého, zdravě posvačili v restauraci Dobrá čočka, a nakonec si dopřáli výstavu papírových betlémů.

KULTURNÍ A SPOLEČENSKÉ DĚNÍ

JESENÍK NAD ODROU

Podzimní jarmark

První říjnovou sobotu se již tradičně uskutečnil PODZIMNÍ JARMARK.
Po loňské zkušenosti, jsme jarmark opět uspořádali v areálu TJ Slavoj, kde je lepší zázemí, pro pořádání takovýchto akcí.
Prodejců s různým zbožím bylo více než dvacet. Příchozí si mohli zakoupit domácí sýry, vyráběné na Kletné, zabíjačkové produkty z domácí výrobny manželů Goldových, různé koláče, buchty, medové produkty, pletené či šité výrobky, mastičky a další zajímavé produkty. Velký výběr byl i v jarmarečním občerstvení. V nabídce byly výborné brambo-

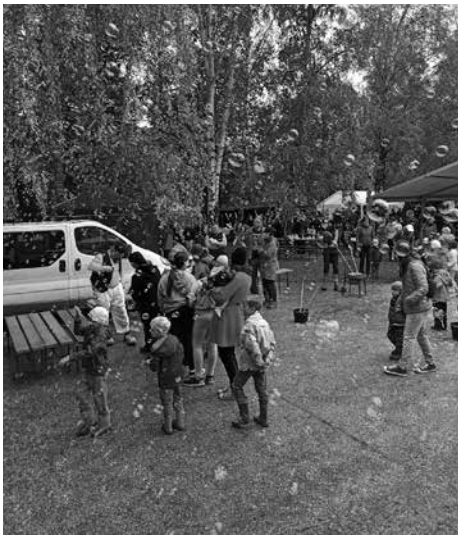

rové placky manželů Blažkových, zelňačka Marušky Veličkové a Jarmily Sochorové, lahodná zázvorovice, či mošt manželů Sládečkových, zvěřinový guláš místních myslivců a další....

Jarmark opět doprovázela cimbálová muzika z Valašského Meziříčí, a nejen děti bavili téměř dvě hodiny KLAUNI NA VOLNÉ NOZE.

Jediné, co nám úplně nepřálo, bylo počasí. Ale ani to naštěstí neodradilo návštěvníky akce a sešla se jich velká spousta.

Jako každý rok děkujeme všem, kteří nám jarmark pomohli připravit, dále prodejcům, účinkujícím a návštěvníkům této akce.

Martina Šlosarová

Divadelní představení Dobře ušitý frak – Bodlák Bernartice nad Odrou

V pátek 4. listopadu 2022 k nám přijeli naši sousedi z Bernartic zahrát divadlo. Tentokrát nastudovali hru Dobře ušitý frak a jejich výkony byly opravu úctyhodné.
Opět jsme použili již několikrát osvědčené „kavárenské“ uspořádání míst v sále a už v předprodeji bylo prodáno téměř sto vstupenek. Sál byl plný.
Diváci si mohli k představení zakoupit drobné občerstvení a užít si tak fajn večer.

V příštím roce, v měsíci březnu se můžete těšit na představní ochotníků z divadla Ventyl Hranice a po delší pauze k nám zavítají Eva Kriz a Milan Dvořák se vzpomínkou na Hanu Hegerovou. O všech kulturních akcích budete včas informováni.

Mikulášský „pidi“ jarmark

V letošním roce jsme poprvé zkusili uspořádat MIKULÁŠSKÝ JARMARK. Konal se před první adventní nedělí 26. listopadu a opět se nabízelo „výletiště“ v areálu TJ Slavoj. Původně byla naplánovaná mikulášská nadílka v KD Jeseník nad Odrou, ale po domluvě se Spolkem rodičů při místní ZŠ jsme vybrali venkovní variantu, která byla sice složitější na přípravu, ale své kouzlo jistě měla.

Návštěvníci si mohli zakoupit perníčky, výrobky dětí z místní a polouvecké mateřské školy a z místní základní školy, pletené lucerny, košíky a jiné drobnosti z dílny Ivety Jančálkové a také krásné svícny a jiné vánoční zboží ve stánku Marcely Gráfikové a Anety Němcové a další.
O občerstvení se staraly maminky a tatínkové ze spolku při ZŠ a hospůdka Bečvárka.

Přijela k nám kouzelnice Radana se svými „andělskými kouzly“ a zabavila nejmenší návštěvníky akce. Děti se dočkaly i Mikuláše a Čerta a drobné nadílky.

Na závěr akce začalo vydatně pršet, takže jsme všichni pospíchali do svých teplých domovů.

Děkuji všem ochotným pomocníkům a prodejcům, kteří se na této akci podíleli.

Martina Šlosarová

POZVÁNKA DO JESENÍKU NAD ODROU

07. 01. 2023	Kostel Nanebevzetí Panny Marie	Vánoční koncert – Mužský sbor Bělotín
20. 01. 2023	Kulturní dům	Obecní ples
03. 02. 2023	Kulturní dům	Sportovní ples
25. 02. 2023	Kulturní dům	Školní ples
04. 03. 2023	Kulturní dům	Maškarní ples pro děti
17. 03. 2023	Kulturní dům	Divadelní představení – Ventyl Hranice
25. 03. 2023	Kulturní dům	Vzpomínky na Hanu Hegerovou Eva Kriz a Milan Dvořák

PODĚKOVÁNÍ ZA SPOLUPRÁCI A PODPORU
Obecní knihovně Jeseník n. Odrou
PŘI SBÍRKOVÉ PREVENTIVNÍ AKCI ČESKÝ DEN PROTI RAKOVINĚ
VE STŘEDU 11. KVĚTNA 2022 BYLA PRODEJEM KYTIČEK ZÍSKÁNA ČÁSTKA:
4 429 Kč
VYBRANÉ PROSTŘEDKY BUDOU UŽITY NA DLOUHODOBÉ
PROGRAMY LIGY PROTI RAKOVINĚ PRAHA - NÁDOROVOU
PREVENCI, ZLEPŠENÍ KVALITY ŽIVOTA ONKOLOGICKY
NEMOCNÝCH, PODPORU VÝZKUMU A PŘÍSTROJOVÉ
VYBAVENOSTI ONKOLOGICKÝCH PRACOVIŠŤ.
DĚKUJEME !
www.cdpr.cz • www.lpr.cz
ČESKÝ DEN PROTI RAKOVINĚ · Liga proti rakovině Praha
Český den proti rakovině 2022
Liga proti rakovině Praha
Za pořadatele sbírky:
MUDr. Michaela Fridrichová
ARCADIA PRAHA
Za organizátora sbírky:
Mgr. Jana Mauleová

HŮRKA

HASIČI HŮRKA

Během Horecké traktoriády nás odvolali k zásahu

FOTO
VIDEO

Letošní Horecká traktoriáda byla plánována na sobotu 10. září 2022. I přes proměnlivé až aprílové počasí jsme se nakonec rozhodli letošní akci v tomto termínu uspořádat.
Na místní fotbalové hřiště na koupališti v Hůrce se sjelo 11 velkých a 5 malých soutěžních strojů. Mezi ty velké stroje patřily jak sériové traktory tak i ty z domácí výroby. Malou kategorii tvořily zahradní sekačky.

Soutěž byla tradičně zahájena spanilou jízdou přes Hůrku. Zhruba ve 14.32, kdy stroje projížděly kolem kaple, přišlo tak silné krupobití, že se nám kolona úplně rozpadla. Ti odvážnější jezdci dokončili kolečko přes záhumení, zatímco třeba sekačky se před prudkým deštěm schovaly v dolní autobusové zastávce.

První disciplína, kterou tvořil slalom a překážková dráha, proběhla na fotbalovém hřišti. Druhou byl okruh v lese se zapřáhnutým trámem. Třetí, závěrečná, se jela kolem potoka a přes bažinu. Zahradní sekačky projížděly trať podobnou první disciplíně.

Zásah JSDH Hůrka: 11 minut po krupobití v Hůrce přišla zpráva od IZS, kdy byla naše jednotka povolána k likvidaci následků tornáda v Hraběticích. Tornádo odnášelo různé věci přes několik domů, třeba trampolíny končily na střechách, vyvracelo stromy, strhávalo střešní krytinu, i celé vazby. Jak je zmíněno v článku o zásahu, nikdo naštěstí nebyl zraněn.

Pro vítěze traktoriády byly připraveny praktické ceny. První dvě místa obsadili kolegové ze Starojické Lhoty. První Horčan se umístil hned na třetím místě ☺

Děti se mohly projet na traktůrcích, a dokonce si i zabagrovat na malém pásovém bagru. Na akci se tradičně točilo pivo a Kofola. Taky bylo možno zakousnout párek v rohlíku nebo klobásku.
I přes divoké počasí a podmáčený terén byla účast diváků velmi dobrá a žádný z borců s traktorem tentokrát nezapadl.

Jiří Segeťa, www.sdhhurka.cz

Zásah JSDH Hůrka – Likvidace následků tornáda v Hraběticích

Jednotka SDH Hůrka byla v sobotu 10. září 2022 ve 14.43 s dalšími šesti jednotkami z okolí povolána k likvidaci následků tornáda, které se prohnalo Hraběticemi. Silný vítr poškodil větší množství střešních krytin, vyvracel a lámal stromy. Vzniklý vír zvedal do výšky trampolíny, zahradní nábytek i vazby krovů.

FOTO
VIDEO

Nebyla ušetřena ani stoletá lípa v centru místní části. Na věžičce nedaleké kapličky živel shodil křížek. I přes nebezpečí létajících plechů uvolněných ze střech naštěstí nebyl nikdo zraněn.

Hasiči odstraňovali spadlé stromy na zahradách i přes silnice. Na poškozených budovách zase provizorně spravovali střechy. Na jedné z nich vítr odloupnul velký kus plechu – z bezpečnostních důvodů bylo nutno z automobilového žebříku tuto krytinu z nemovitosti strhnout i s krovy.

Zasahovaly jednotky z Hůrky, Nového Jičína, Fulneku, Suchdolu nad Odrou, Oder, Starojické Lhoty a Vražného.
Podle meteorologů šlo o tornádo. Očití svědci uvádějí, že vítr obkroužil obec a opět se vracel.

Ladislav Segeťa, www.sdhhurka.cz

Lampionový průvod Hůrkou

OSADNÍ VÝBOR HŮRKA

V sobotu 12. listopadu 2022 byla Hůrka svědkem již tradičního lampionového průvodu obcí. Už o půl páté večerní se začali scházet rodiče s dětmi u hasičárny.

FOTO

První zastavení bylo pod pouličním světlem na záhumení u Segeťů. Děti zde plnily naučné úkoly, za které získaly první ze čtyř nálepek do kartiček. A protože byla zima, tak dospělí dostali něco na zahřátí do začátku průvodu. První zastavení skvěle obstaraly tři naše slečny z dědiny. Druhé stanoviště bylo u „milé čarodějnice

– spoluorganizátorky akce“ pod lampou u kravína, kde pro zúčastněné děti byly připraveny další kvízy.

Průvod se dále ubíral na koupaliště ke třetímu stanovišti, kde se o zábavu pro naše nejmenší postaraly další mladé slečny z Hůrky.

Finále průvodu pak bylo u táborového ohně v centru obce. Děti dostávaly drobné dárečky a sladkosti. Na konci je čekal teplý čaj, špekáčky a ohňostroj. Na památku si odnesly medaile ve tvaru dýně. Setkání (už bez dětí) pak pokračovalo do pozdních nočních hodin.

Ladislav Segeťa, www.sdhhurka.cz

Hasiči nikdy nezasahují sami, ale vždy ve dvou. Tvoří pár, dvojici, a to z praktických důvodů: manipulace s požární hadicí je mnohem snazší ve dvou a také z důvodu bezpečnosti. Pokud se jeden z dvojice zraní, druhý mu může ihned pomoci.

Ať se vám v novém roce ve všem daří.
A spolehněte se, vždy je tady někdo, kdo je vám ochoten pomoci.

Hasiči z Hůrky
PF 2023

POLOUVSÍ

Nový Osadní výbor Polouvsí

Předseda: Josef Ondryhal
Členové: Marcela Gráfiková, Radek Vrzal, Jarmila Sochorová, Jana Ondryhalová, Monika Býčková, Jana Urbanová, Marie Veličková

Lampionový průvod

Dne **28. 10. 2022** v 18.00 odstartoval tradiční **Lampionový průvod**. Při zvonu kaple sv. Martina se vyšlo kolem vsi, směr Jeseník nad Odrou. Cestou jste mohli potkat nejen

spoustu krásné výzdoby, ale i strašidla! Děti dostaly nějakou tu sladkost a pokračovalo se směr kaple. Po zdolání trasy byl připraven čaj a špekáčky pro děti a občerstvení v podobě parádní zelňačky v Pohostinství "U Tobbyho". Tímto bychom jim chtěli poděkovat za veškeré občerstvení.

Svatomartinská mše s vysvěcení kaple

Jak všichni víte, **kaple sv. Martina** byla zrekonstruována a co víc, již byla i **vysvěcena**.

Dne **12. 11. 2022** ve 14.00 jsme se sešli před kaplí a za přítomnosti pana faráře, zpěvu a občerstvení jsme prožili krásné odpoledne. Jsme rádi, že vyšlo skvělé počasí, ale ani tak nechyběl horký čaj na zahřátí.
Děkujeme všem, kteří se na této akci podíleli.

Sousedský jarmark

Dne **3. 12. 2022** se konal tradiční **Sousedský jarmark** před Pohostinstvím "U Tobbyho". Ve čtyři hodiny odpoledne se začali scházet naši stánkaři a chystat své výrobky pro Polouvsany i přespolní návštěvníky. Mohli jste si vybrat z přáníček, svícnů a výrobků Terezky Valoškové, která měla tradičně na stánku spolu s Aničkou Trnčákovou výrobky školky a úžasné pečené čaje. Ve stánku vedle se ukázaly holky Irenka Vrzalová s výrobky z kovu a Marcelka Gráfiková se svými svícny, adventními věnci a krásnými skřítky. V dalším stánku jste mohli narazit na milou Šárku Škarkovou s šitými výrobky spolu s Marcelkou Zirpsovou s drátěnými výrobky. Také jste si mohli koupit pečené sladkosti od Věry Maňákové a perníčky paní Červené. Přímo vedle občerstvení se pyšnila svým medem Eva Pantůčková a Janička Ondryhalová v zastoupení Lenky Lukášové se svými pletenými výrobky.
Samozřejmě nechybělo ani občerstvení. U čertic Majky Urbanové a Majky Veličkové jste si mohli nejen koupit parádní svařák, něco silnějšího na zahřátí, ale dokonce si domů odnést nějakou tu flašku. U Santaholek Janči Urbanové a Jarči Sochorové voněly a křupaly výtečné bramboráky a vedle u Monči Býčkové párky v rohlíku.
Při rozsvěcování stromečku jsme si všichni užili poslech našeho **Polouveského příležitostného jednorázového sboru** (PPJS), dokonce jsme si společně i zazpívali. Děti přišel navštívit Mikuláš se svou družinou a děti mu zazpívaly a zarecitovaly do mikrofonu a dostaly od něj malovaný perníček.

Děkujeme všem, kteří se podíleli na přípravách a všem, kteří přišli podpořit naše stánkaře a přišli si s námi užít pěkné sobotní odpoledne.

Plánované akce:

25. 2. 2023 se bude v sále konat Dětský maškarní ples vedený Monikou Býčkovou. Nezapomeňte masky a dobrou náladu!

Pro více informací a fotek z akcí nás sledujte na Facebooku **Sousedé Polouvsí**.

PF 2023
PŘEJEME VÁM KRÁSNÉ PROŽITÍ VÁNOČNÍCH SVÁTKŮ A HODNĚ ŠTĚSTÍ, ZDRAVÍ A LÁSKY DO NOVÉHO ROKU
DĚKUJEME, ŽE JSTE S NÁMI.
VÁŠ OV

POZVÁNKA DO POLOUVSÍ

Pohostinství U Tobbyho v Polouvsí

Vás srdečně zve na

MAŠKARNÍ PLES PRO DOSPĚLÉ

v sobotu 18. 2. 2023 od 20 hodin

Vstupné
S maskou **110Kč**
Bez masky **130Kč**

K tanci a poslechu Vám zahraje
Milan Býček a Katka Drlíková

Občerstvení zajištěno.

Předprodej vstupenek od **2. 2. 2023**
v pohostinství U Tobbyho v Polouvsí

Těší se na Vás pořadatelé.

BLAHUTOVICE

Osadní výbor Blahutovice pořádal 27. 10. 2022 tradiční **lampiónový průvod Blahutovicemi**. Děti s rodiči se sešly k večeru před kulturním domem, kde bylo připravené pohoštění pro děti i dospělé.
Po setmění se děti vydaly na průvod. Po cestě plnily úkoly k tématu vzniku první československé republiky, a také měly za úkol poznat prvního prezidenta T. G. Masaryka.

V neděli 9. 10. 2022 blahutovické tvořilky pořádaly **podzimní tvoření**, ve spolupráci s rybářským spolkem Blahutovice, který zajistil potřebný materiál na výrobu draků. Děti měly jasný plán, vyrobit si vlastního draka. Maminky, a i jiné šikovné ručičky vyrobily krásné výrobky a sousedé si přišli prostě posedět a popovídat.

Na tuto akci navazovala odpolední **drakiáda** u rybníka v neděli 23. 10. 2022. Počasí se umoudřilo, vyšlo sluníčko, ale bohužel moc nezafoukalo. Dětem ani rodičům to nezkazilo dobrou náladu, děti předvedly ručně vyrobené draky a od rybářů dostaly krásné balíčky. Musíme ještě jednou poděkovat spolku rybářů, kteří jako vždy měli perfektně připravený rybník, louku na pouštění i celkové zázemí. Krásná akce, která se bude doufám příští rok opakovat.

V neděli 20. 11. 2022 ve dvě hodiny se sešli rodiče i děti k **výrobě vánočních věnců, svícnů a stromečků**. Maminky upekly něco na zub, tvořilky připravily občerstvení pro děti i dospěláky. Jako tradičně se sešel i klub důchodců na pokec a panáčka.

Poslední akcí bylo **rozsvícení vánočního stromu a mikulášská nadílka** u kapličky 26. 11. 2022 první adventní sobotu. Jsme velmi rádi, že jste se sešli v tak hojném počtu. Byl připraven kostel s betlémy a živým stromečkem, občerstvení i minijarmark s perníčky a dobrotami. Osadní výbor připravil teplé občerstvení a gulášek, na který se nejvíce těšili čerti... a že přišli rovnou dva. I Mikuláš s andělem přišli, máme totiž v Blahutovicích hlavně hodné děti, a jaké krásné básničky uměly. Tak snad anděl nezapomněl na žádné dítě s balíčkem.

Dovolte mi Vás srdečně pozvat na **Silvestrovský ohňostroj**, který jako tradičně proběhne u naší lípy na náměstí u konzumu (konzum už asi nebude) přesně o půlnoci v sobotu 31. 12. 2022.

Na závěr bych chtěla poděkovat všem, co podporují naše akce. Všem těm maminkám a babičkám co upečou koláče, chlapům, co pomůžou nanosit stoly a odnést těžké věci, kamarádkám, co neváhají po akci přijít pomoci uklidit, rybářům, co neváhali investovat svůj čas a peníze na dětskou akci, také našemu dvornímu fotografovi, bez kterého bychom neměli fotečky z akcí..... a nesmím zapomenou na báječnou partu kamarádů zvanou osadní výbor!
Poslední poděkování patří zaměstnancům obecního úřadu, kteří nás podporují nejen finančně v našich akcích.

Za osadní výbor Blahutovice Iveta Jančálková

POZVÁNKA DO BLAHUTOVIC

11. 02. 2023	Kulturní dům	Blahutovický ples
11. 03. 2023	Kulturní dům	Maškarní ples pro děti
01. 04. 2023	Kulturní dům	Jarní a velikonoční tvoření
26. 02. 2023	Kulturní dům	Kurs pletení košíků

HRABĚTICE

Vzpomínka na oslavy 246 let založení Hrabětic

Poslední červencový víkend v Hraběticích byl ve znamení oslav 246 let založení Hrabětic. Původně jsme chtěli založení Hrabětic připomenou a oslavit až v roce 2026. Na prosbu rodáků a jejich přátel, s respektem na jejich věk a zdraví jsme organizovali setkání právě v tomto roce.

Náš přítel Helmut Lobpreis, který zastupoval hrabětické, se narodil v domě rodiny Truchlých – dnes vlastní dům p. Luňák. Přicestoval s celou svou rodinou již ve čtvrtek. Byli ubytování na zámku v Jeseníku nad Odrou. Je mi ctí poskytnou jeho děkovný dopis.

Chtěl bych poděkovat našemu osadnímu výboru, zvláště pak Anetě Němcové a Lence Majkusové za skvělou přípravu, zaměstnancům obce za propagační a hodnotné dárky pro naše hosty a přátele. Vlastě Horáčkové za vedení kroniky.

Naše vzájemné vztahy jsou nadstandartní a srdečné. Věřím, že setkání v červenci nebylo poslední, a že si to zase někdy připomeneme, třeba v Německu.

Jurčák Miroslav – OV Hrabětice

Cesta do staré vlasti Kuhländchen 21. – 24. 7. 2022

PŘÍPRAVA NA CESTU

Mirko Jurcak, lesník v Grafendorfu, nás pozval na 245. narozeniny Grafendorfu v roce 2021. Kvůli vysokým hodnotám výskytu koronaviru jsme cestu v roce 2021 neuskutečnili. V roce 2022 Alte Heimat Kuhländchen naplánoval výlet autobusem, který byl naplánován mimo jiné také do Grafendorfu, Deutsch-Jaßniku a Altitscheinu. V rámci tohoto zájezdu se cestovatelská skupina chtěla vydat také do Mankendorfu, aby si připomněla 200. narozeniny Gregora Mendela. Mirko Jurčák nás opět srdečně pozval. Dohadovali jsme se, jestli si letos troufneme na výlet. Protože mi doktor nedoporučil dlouhou cestu autem, zeptal jsem se svého syna Rainera, zda by mě a Evelyn nechtěl doprovodit. Rainer chtěl objasnit, zda v té době dostává dovolenou. Zaměstnavatel ho má od 21.-22.07. Dovolená je schválena. Rainer mluvil se svými dvěma dcerami Katharinou (22 let) a Emelie (20 let) a chtěly s námi letět. To byl skvělý předpoklad pro konkrétní plánování cesty. Rainer zarezervoval letenky a hotel na zámku v Deutsch-Jaßnik online. Všichni jsme byli rádi, že přípravy šly dobře. Dobrá zpráva přišla z Grafendorfu. Těší se na společnou narozeninovou oslavu „246 let Grafendorfu“. Na tuto narozeninovou oslavu byla pozvána i celá cestovní skupina Kuhländler. Byl bych rád, kdybych se k výletní skupině připojil těsněji, ale náš omezený čas nám to nedovolil.

NÁŠ ITINERÁŘ

Evelyn, Rainer, Katharina, Emelie a já jsme si stanovili následující plán:
21.07.2022 Let se společností RYANAIR z Kolína-Bonnu ve 13:30 do Katovic, přílet: 15.00 V Kattowitz s pronajatým autem v 16:30 do Deutsch-Jaßnik
Příjezd do Deutsch-Jaßnik v 19:00. Ve 20:00 do Neutitschein a v Pizzeria Ristorante Nano – dobře jsme se tam najedli. V Deutsch-Jaßnik již není restaurace.
22.07.2022 10:30 Prohlídka kostela, hřbitova, školy, kyselky, vesnické ulice atd. s Karlem Glogarem. Oběd s Annou a Karlem Glogarovými; velmi dobré jídlo. Prohlídka nového domova dcery Hanky a Karla Glogarových. Dcera Hana, která nás v Neuss navštívila od

Světových dnů mládeže v roce 2005, postavila na pozemku našeho dědečka Josefa Kretschmera. Dědečkův dům byl mnoho let neobydlený. Anka a Karel se s námi stali dobrými přáteli. Karel byl také několik let starostou Deutsch-Jaßniku a nyní je v důchodu a působí ve sboru v Deutsch-Jaßniku. Karel a Anka jsou velmi německy přátelští. Úžasná rodina. Skupina Kuhländer tour byla ráno v Heinzendorfu na oslavě narozenin Johanna Gregora Mendela. Rád bych tam byl, ale náš rozvrh to neumožňoval. V Mendelově domě jsme byli v předchozích letech.
Po obědě jsme navštívili novou vyhlídkovou věž v Blattendorfu a bývalý klášter (dnes mládežnická ubytovna) v Blattendorfu a užili si nádherný výhled na tamní Kuhländchen.
Odpoledne jsme vyrazili na výstaviště do Grafendorfu. Na výstavišti už bylo mnoho návštěvníků, kteří jedli a pili. Obyvatel Grafendorfu, který nyní vlastní bývalý Ordeltův dům, nás pozval do svého nádherného vinného sklípku. Navštívil nás krojový a pěvecký soubor a serenádou. Musel jsem si také dát malý doušek slivovice, ačkoli Evelyn zavedla přísný zákaz pálenky. Na výstavišti proběhly projevy a ukázána byla i kamenná deska se jmény padlého Grafendorfera, která byla restaurována. Ženy z Grafendorfu opět podávaly výborné dorty. K jídlu byla i krůta se zelím a červeným zelím a knedlíky. Velké množství piva a likéru. Také se ukázal nějaký Grafendorfer Brote se jménem narozenin, jeden jsme dostali. Starosta Deutsch-Jaßnik pronesl několik slov k hostům.
Řekl jsem pár slov o posledním zvyku při založení Grafendorfu a poděkoval za skvělou pohostinnost a pozvání. Pan Bill s německými kořeny přeložil. Zdůraznil jsem také, že po každé cestě byly vztahy stále těsnější. Mrzelo mě, že se zájezdu ze zdravotních důvodů nemohl zúčastnit Otmar Richter. Všichni mu přáli brzké uzdravení. Do Grafendorfu jsem předtím podnikl již 7 výletů. Šel jsem do založení Grafendorfu a starého zvyku „prkna“, který byl naposledy použit v roce 1976.

ZALOŽENÍ GRAFENDORFU

Občas je dobré ohlédnout se do historie a přečíst si, co se zde před více než 250 lety stalo. Známý místní historik Stephan Weigel před 100 lety báječně sepsal historii Grafendorfu. O založení píše: Když v roce 1764, tedy před 268 lety, před Meierhofem odpočívala myslivecká družina, řekla kněžna Maria Anna Josepha Dietrichstein-Proskau: Bylo by hezké, kdyby zde mohla být vesnice. Nádherná lokalita s výhledem na Beskydy a Kuhländchen je jedinečná. O 12 let později, 31. května 1776, mohli Antonius Richter z Groß-Petersdorf, nar. 1737, jako vesnický soudce (dnes by se řeklo, funkce jako Miroslav Jurčák) a Josef Beier z Groß-Petersdorfu podepsat kupní smlouvu s hospodářským úřadem v Moravě-Weisskirchen blízko pro 12 kolonistů. Mimochodem, Antonius Richter je předkem Otmara Richtera, Dr. Hermann Mendel a já. Moje prababička Beata Richterová (nar. 1847) je vnučkou Michaela Richtera, syna Antonia Richtera. Antonius Richter se mezi osadníky těšil velké úctě. Byl nejen na špici, pokud jde o to, aby se zastal svých osadníků, byl také tím, kdo prováděl výběr osadníků, aby byl od počátku zajištěn prosperující rozvoj. Je tak snadné nahlédnout do kořenů jedné z nejmladších komunit v Kuhländchen. Smlouva mezi knížaty byla uzavřena s 12 kolonisty, kteří také museli převzít důležité závazky. Příklad: platba v naturáliích faráři v Deutsch-Jaßnik, nebo 3 vejce ročně atd. Grafendorf získal svůj současný název v roce 1790. Místo se dříve jmenovalo Grafen Dörfel.

Večírek skončil ve 21:30. Cestovní skupina je zpět do hotelu v Altitschein. Jeli jsme na zámek v Deutsch-Jaßnik.

PŘÁTELSTVÍ ZVÍTĚZILO

Stále rádi vzpomínáme na mnohé výlety do naší staré vlasti, které jsme v minulosti podnikli. Vztahy mezi českými obyvateli a bývalými obyvateli se výlet od výletu zlepšovaly a zlepšovaly. Dnes můžeme hovořit o skutečných přátelstvích, která se během let vyvinula. V této souvislosti bych rád zmínil především Karla Glogara a jeho manželku Hanku a Mirko a Věru Jurčákovi. Pro usmíření udělali hodně. Děkujeme také starostovi Tomáši Machýčkovi, který nás několikrát přijal na radnici a pozval nás do ledového sklepa. Farář Stanečka pro nás sloužil krásné bohoslužby a zasvětil kapli v Grafendorfu. Dík!
Pokud chceme v Evropě společně růst, pak jsou taková přátelství velmi důležitá. Příšerné obrázky z Ukrajiny vidíme každý den. Dva bratři spolu bojují za nejhorší. Děkujeme všem obyvatelům Hrabětic a Jesenicka za přátelství. Pokračujme v udržování dobrých vztahů.

23.07.2022

Potkáváme Karla na procházce Deutsch-Jaßnikem. Navštívili jsme mou starou cestu do školy přes Luhu a navštívili jsme kyselku. Sauerbrunnen budou opět hospodařit. Vyrábí se tam Jaßniker a Schnaps. Pak jsme jeli do Blattendorfu.
Po vystoupání na novou rozhlednu, ze které je nádherný výhled na Kuhländchen, jsme zajeli zpět do Grafendorfu a tam potkali pana Zdenka Mateiciuca. Zdeněk je přítel Mirka Jurčáka (Forster von Grafendorf). Zdenek je podnikatel v Odrau a milovník a majitel 15 veteránů. Na hrad Altitschein jsme jeli se Zdeňkem otevřeným Chryslerem. Protože Mirko Kastelan z hradu dobře zná, bylo nám dovoleno dojet na hrad velkým autem.
Mimochodem, hrad Altitschein nechal postavit Porýn, hrabě Arnold von Hückeswagen (po roce 1240). Arnold von Hückeswagen byl pravděpodobně synem hraběte Heinricha von Hückeswagen. Arnoldova manželka se jmenovala Adela, měli spolu 6 dětí. Kolem roku 1228 došlo k prvním kontaktům s Čechami, později sídlem hrabat z Hückeswagenu. Od roku 1234 byl neustále v Čechách a na Moravě. Tam postavil mimo jiné hrady Alttitschein a Hochwald, podél obchodní cesty z Moravy přes Moravskou bránu a Těšín do Krakova. A Wieliczka. Datum jeho úmrtí není známo. Jeho syn. V roce 1260 se má za to, že zemřel. Z hradu mám nádherný výhled na Kuhländchen. Je fajn, že nám Mirko a Zdeněk tento výlet umožnili.
Zdenek napsal knihu Čekání na revoluci, za kterou se nemusíme stydět. Knihu předal všem členům sdružení Alte Heimat v roce 2020. Ukazuje historii rodu Mateiciů z Odrau. Dr. Bratr knihu upravil a nechal ji vydat Gerhard Hess-Verlag. Knihu jsem tehdy četl a uvědomil jsem si, že Zdeněk je také německy přátelský člověk. Když jsem to viděl, kniha se mi okamžitě vybavila. Vzhledem k tomu, že byl velmi horký den, vrátili jsme se po návštěvě hradu Altitschein zpět do hotelu a relaxovali tam. Večer jsme byli zpět v Neutitscheinu. Po občerstvení a krátké prohlídce pasáží jsme zajeli do Oderknie. Pro mě je Oderknie, nejjižnější tok Odry, mystické místo, myslím. Nevím proč. Z tohoto místa jsem pořídil fotografii na obálku své obrázkové kroniky Deutsch-Jaßnik. Bratr Hugo hlásil, že naše matka řekla, že po kapitulaci Rusové zahnali všechen dobytek do Oderwiesen. Tam byli po pás ve vodě. Uhynula tam i některá zvířata.

V sobotu jsme šli spát brzy, protože jsme museli v neděli brzy vstávat. Budíček zazvonil v 5:30, zbytek věcí sbaleno a šlo se na poslední dobrou snídani do zámku. Chtěli jsme se vrátit na letiště v Katovicích v 7:30. Překvapivě přišel Mirko Jurčák.
Přijetí. PřivezI nám 3 raky z Rubangrabenu. Jako dítě jsem hodně hrál v Rubangrabenu. Dnes je to malý potok.
Cesta zpět trvala 1,5 hodiny. Cesta byla mnohem rychlejší než cesta ven. Navigační zařízení jsme nastavili na „dálnici s dálnicí“ a tak jsme mohli projet na letiště po A1. Vrácení auta z půj-

čovny a odbavení na letišti proběhlo velmi rychle. Po průchodu bezpečnostní bránou jsme měli 2 hodiny do odjezdu. Zpáteční let z Katovic do Kolína-Bonnu trval 1 hodinu 20 minut. V Kolíně-Bonnu jsme opět bezpečně přistáli. Manipulace se zavazadly byla snadná. Rainer a Emelie přinesli auto z parkoviště, a tak jsme mohli bezpečně dorazit do Neussu.

ZÁVĚR

Byla to namáhavá, ale nádherná cesta s mnoha krásnými setkáními, která nám zůstanou dlouho v paměti. Naši hostitelé byli moc rádi, že byla zastoupena i naše mládež. Jsem moc rád, že Evelyn cestu dobře přežila. Rainer a jeho dvě holčičky Katharina a Emelie nás skvěle podporovali. Moc jim za to děkuji.

Helmut Lobpreis

Autentický článek (překlad) z Klubového časopisu Alte Heimat – Kuhländchen

Helmut Lobprais se svým synem Rainerem u svého rodného domu

Pěvecký a lidový soubor tanců Javorník z Nového Jičína

Helmut Lobprais s bývalým starostou NJ, panem Wesselým

Nejstarší občanka p. Maria Horáčková, se starostou obce Tomášem Machýčkem

Chleba ze špaldy a žita upekla paní Němcová

Slavnostní dort

Společné foto

Herbert Richtr – rodák z Hrabětic – dům rodiny Libora Václavíka

Projev Helmuta Lobpraise

Dojemné setkání

Soubor Javorník předvedl zapomenuté Kravařské tance

Hraběticke tornádo

V Hraběticích 10. 9. 2022 udeřilo krátce po 13. hodině tornádo. Přírodní jev udeřil nečekaně a rychle. Bylo toho odvysíláno a napsáno mnoho a určitě si tento úkaz zaslouží naši pozornost a bude mít pevné místo v naší kronice.

Je zde na místě poděkovat místním, že nepanikařili. Zaslouží si obdiv a respekt, že během dvou dnů bylo zvětší části vše opraveno, pokáceno a uklizeno. Velké díky patří profesionálním a dobrovolným hasičům. Spolupráce a koordinace s hraběticky-mi byla příkladná. Děkujeme i Obci Jeseník nad Odrou za pomoc při úklidu, Tomáši Míčkovi za kontejnery, které poskytl obci. Dušan Kachel půjčil 10 velkých plachet na krytí střech. Bylo tu i 12 dobrovolníků z různých částí okresu.

Toto tornádo nám ukázalo, jak jsme proti přírodním živlům bezmocní, a tak malí. Něco je v té naší krajině a přírodě blbě. Je třeba s respektem a pokorou přemýšlet, jak pomoci nemocné půdě, vodě, stromům, živočichům a jak napravit křivdy a zlo, které člověk přírodě provádí každý den.
Nebýt krajinotvorných prvků – remízků, alejí, a hlavně Hraběticke lesa, dopadli jsme daleko hůře.
Hrabětičtí zažili to, co občané v místních částech obce při povodních.
Nikdo z nás to nečekal. A tak zkusme zase obnovit nějakou tůňku, alej nebo remízek. Nebo jen tak něco udělat dobře. Myslím, že to pořád krajině dlužíme. Krajina je chytrá a má opravdickou paměť.
Tornádo bylo varováním a poučením pro nás pro všechny.
Přeji Všem, aby se nám přírodní živly daleko vyhýbaly a abychom si uvědomovali to, že krajina a vše živé i neživé v ní nejsou naší nepřátelé.

Miroslav Jurčák – Hrabětice

Ze zprávy o tornádu v Hraběticích dne 10. 9. 2022

Miloslav Staněk, Meteopress
miloslav.stanek@meteopress.cz
Matěj Grék, Český hydrometeorologický ústav, odbor letecké meteorologie
matej.grek@chmi.cz

Z uvedených škod lze klasifikovat tornádo jako IF1. Této intenzity dosáhlo v severní části Hrabětic (IF1- až IF1), dále škody odpovídaly stupni přibližně IF0+. V lese jižně od obce některé škody odpovídaly rovněž stupni IF1- až IF1. Maximální rychlost proudění se tak přibližně pohybovala mezi 130 až 150 km/h. Šířka dráhy škod dosahovala 50 až 100 metrů, v oblasti lesa jižně od Hrabětic zhruba 30 metrů. Maximální šířka dráhy škod dosáhla 200 metrů v severní části Hrabětic. Délka dráhy škod činila přibližně 1 km.

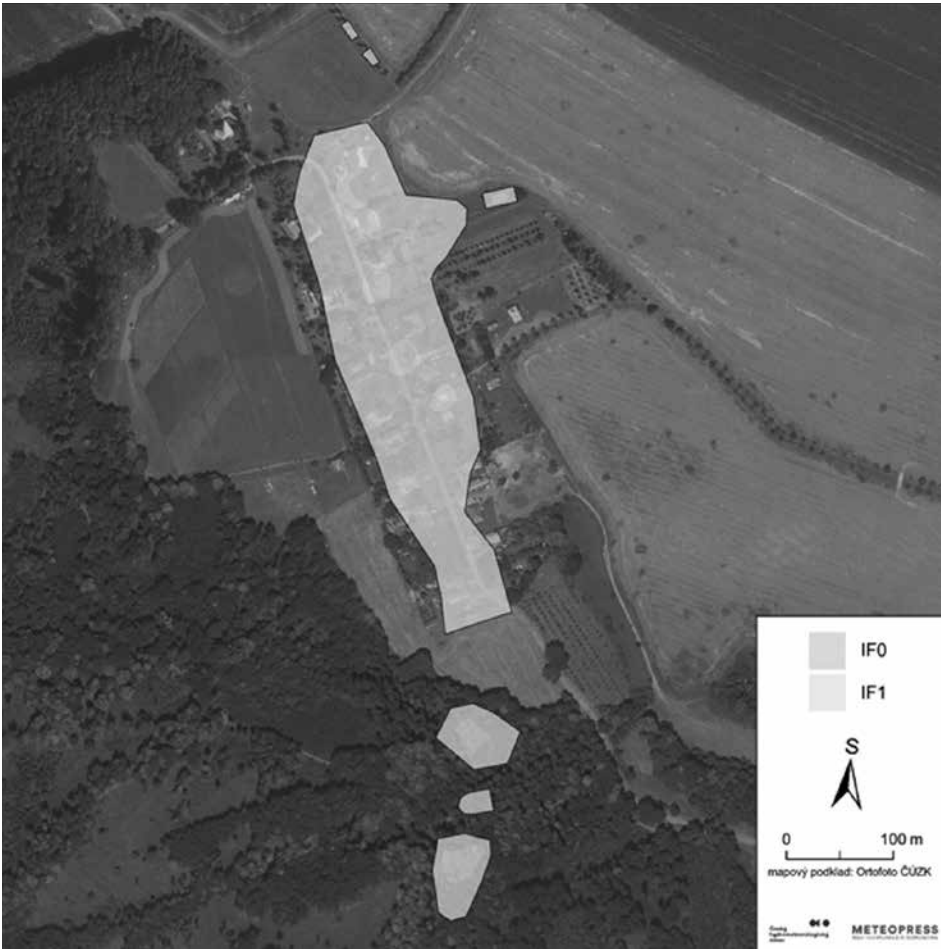

Mapa zmapovaných škod oklasifikovaná dle IF stupnice.

SPORT

TABULKY A VÝSLEDKY KOPANÉ PO PODZIMU 2022

I.B třída krajská soutěž

1. Kopřivnice	47:9	36
2. Jeseník n.O.	**47:16**	**31**
3. Stachovice	23:14	29
4. Starý Jičín	39:13	28
5. Veřovice	23:20	23
6. Skotnice	21:30	23
7. Ostravice	25:31	14
8. Klimkovice	26:35	14
9. Palkovice	25:22	12
10. Trojanovice	21:28	12
11. Vlčovice	22:32	12
12. Fryčovice	18:34	9
13. Spálov	15:33	9
14. Staříč	19:54	8

OP DOROST

1. Spálov	29:11	22
2. Ženklava/Veřovice	20:12	17
3. Jeseník n.O.	**28:14**	**15**
4. Odry	17:22	12
5. Petřvald	21:20	10
6. Klimkovice	17:16	9
7. Kunín/Suchdol n.O.	18:21	9
8. Děrné	18:23	7
9. Rybí	15:44	2

OS STARŠÍ ŽÁCI

1. Ženklava/Veřovice	98:19	31
2. Příbor	86:29	27
3. Mankovice	42:20	25
4. Štramberk	55:48	21
5. Tichá	71:54	19
6. Lichnov	75:53	16
7. Žilina	56:52	16
8. Libhošť	48:60	13
9. Lubina	52:72	12
10. Bludovice	27:72	6
11. Spálov	26:97	6
12. Jeseník n.O.	**13:73**	**3**

OS starší přípravka nemá tabulku.

TJ Slavoj Jeseník nad Odrou, z.s. děkuje fanouškům, divákům, sponzorům, trenérům, rodičům a hráčům za uplynulou sezonu a přeje všem pohodové svátky a vše dobré v roce 2023.

PÉTANQUE KLUB POLOUVSÍ

... přivezli jsme bronz z MISTROVSTVÍ EVROPY

Minule jsme informovali o tom, že hned dva naši junioři se dostali do širší nominace na letošní juniorské Mistrovství Evropy. Nakonec to dopadlo tak, že Lukin zůstal v pozici náhradníka bohužel doma a s reprezentačním týmem odjela „jen“ Sára. Šampionát se konal počátkem října ve španělském Palma de Mallorca, kde se hrály šampionáty v kategorii junior (do 17 let) a v kategorii Espoirs (do 23 let) a to zvlášť muži – ženy. Sára byla v týmu na pozici univerzála (dále je v týmu střelec a přibližovač). Nicméně ve individuální disciplíně – Střelbě na přesnost – nastoupila za **Českou republiku** právě ona. Jde o vcelku náročnou individuální soutěž, kdy hráč „střílí“postupně jednotlivé koule z různých sestav a podle toho jak „trefí“ se mu připisují body. Zatímco v samotném pétanque trojic se našim holkám moc nevedlo a nepostoupily do KO, tak tady Sára napravila reputaci českého pétanque a bezpečně se prostřílela ze základní části (a to navzdory sporným rozhodnutím rozhodčí). Poté v dramatickém souboji následně vyřadila anglickou kolegyni a v tu chvíli bylo již jisté, že medaile bude. Do finále ji pak už nepustila domácí hráčka ... ale není všem dnům konec. A tak **Sára bere skvělý titul druhé vicemistryně Evropy ve střelbě na přesnost**. Stejného výsledku dosáhl i její český kolega v chlapecké kategorii (Filip Vedral z vrchlabského klubu) a tak **česká výprava přivezla rovnou dvě bronzové medaile, což je historicky největší úspěch českého pétanque ...**

P.S.
Reprezentační výprava mohla odjet jen díky podpoře štědrých mecenášů a rodičů (poté, co se Národní sportovní agentura se rozhodla „zaříznout“ malé sporty nepřidělováním dotací – a to ani na mládež).
Za nás děkujeme: firmě Hroší stavby Morava a.s, Obci Jeseník nad Odrou, babičkám a tetičkám, presidentovi našeho klubu, Hospůdce u Tobbyho ...

... shrnutí poslední části sezony

... a jak nám to šlo v dalších turnajích? Nesmíme být na sebe přísní ... řekněme to tak, že jsme byli vidět a soupeře jsme potrápili. Opět jsme hráli bodované turnaje termínové listiny všech kategorii, byli jsme i i turnaji série Centrope konaném na Slovensku, dále jsme vymetli i přátelské turnaje a stihli jsme také jeden juniorský. V turnajích jsme tu a tam postoupili do KO, ale medaile cinkla jen na přáteláku v Hrabyni.
Jeden z turnajů jsme sami pořádali a tady je potřeba se pochválit. Hned pět tripletů s našimi hráči postoupilo do KO (na skvělém 13. místě skončily cácory Ruskovy pod vedením trpělivého Marka Olšára z Orlové). Turnaj se nám vydařil, hráči vypadali spokojeně a nás těší, že k nám dojeli hráči z prvních příček žebříčku a tak měl turnaj i slušnou bodovou sílu. Dorazili k nám borci nejen z celé republiky, ale také ze Slovenska a Polska ... a vypadá to, že příště rádi přijedou znovu.
A my samozřejmě musíme na tomto místě poděkovat všem, kteří nám pomohli uspořádat tuto akci, jsou to:

Obec Jeseník nad Odrou
Forte Steel, s.r.o.Minipivovar Bon Zašová
Pneuservis Patala – Best Drive Frenštát pod Radhoštěm
VOP CZ, s.p.Dům barev Rožnov pod Radhoštěm

Příležitostný sedlák José ... a další hodní lidé
... zvláštní poděkování patří našim i cizím ženám za přípravu cateringu a úsměvy...
... a speciálně děkujeme paní Karle Makové – knedlíky byly výtečné.

Sezonu jsme pak následující den symbolicky zakončili tradičně 11. ročníkem slavného KRT CUPu. Sešlo se na třicet lidiček. Sehráli jsme několik kol „supermele“, kde si spolu zahráli špičkoví hráči pétanque v týmech s naprostými laiky a všichni jsme se náramně bavili. Nejúspěšnější byl nakonec David Bačo z Orlové a získal tak dechberoucí putovní trofej. V termínovce jsou ještě asi dva až tři turnaje, ale nás již čeká zřejmě pouze nebodovaný juniorský turnaj v Brně a pomalu se začneme připravovat na další sezonu. Veškeré výsledky jsou uvedeny níže a naše postavení v Českém žebříčku je v přehledné tabulce.
Také jsme dohráli naši domácí Polouveskou ligu. Podzimní část vyhrál R. Vrzal, před M. Gráfikovou a R. Valoškem.
Putovní pohár a zlato za celkové vítězství si odnesla zaslouženě Marcela Gráfiková, druhý skončil celkově Josef Ondryhal a bronz má Radim Valošek. Celkové výsledky jsou v tabulce.

Rď
www.petanque.polouvsi.cz
Facebook: „Pétanque KLUB Polouvsí, z.s.“

Přejeme vám všem pohodové prožití vánočních svátků a v novém roce mějte „koule pevně v rukou“.

VARS Cup – hrad Veveří (66 týmů); prestige:

20. **Josef Ondryhal, Lukáš Ondryhal, Marcela Gráfiková**
22. **Sára Valošková**, Karolina Zdobinská (PC Sokol Lipník), Veronika Geislerová (PEK Stolín), Michaela Dudašková (PK Sokol Medlánky)
30. **Hugo Valošek, Radim Valošek, Robin Konšel (HRODE Krumsín)**
32. **Vladimír Vašíček**, Yvonne Marečková (Orel Řečkovice), Libor Horák (BePeC 2016)
60. **Jaroslav Knápek, Martin Vrzal, Zbyněk Grepl**
49. **Luboš Rusek, Kateřina Rusková, Rozálie Rusková**
62. Alena Krystková (KLIP Litovel), **Magdalena Koudelková, Josef Koudelka**

ORLOVSKÝ KAHAN, Orlová (20 týmů):

6. **Hugo Valošek, Radim Valošek**, Miloslava Kutá (SKP Valšovice)
10. **Martin Vrzal**, Pavel Žídek (PC Hrabyně), **Zbyněk Grepl**
14. **Sára Valošková, Rozálie Rusková**, Tereza Valošková (neoganizovatelná)
15. **Lukáš Ondryhal, Josef Ondryhal, Jana Ondryhalová**
19. **Luboš Rusek, Kateřina Rusková, Jaroslav Knápek**

KVADER UHLA, Orlová (8 týmů); nebodovaný:

2. **Sára Valošková, Rozálie Rusková**, Tereza Valošková (neoganizovatelná)
5. **Martin Vrzal**, Pavel Žídek (PC Hrabyně), **Zbyněk Grepl**
6. **Lukáš Ondryhal, Josef Ondryhal, Jana Ondryhalová**
8. **Luboš Rusek, Kateřina Rusková, Jaroslav Knápek**

MČR 2x2, Hrochův Týnec (95 týmů):

16. Petr Morávek (PC Sokol Lipník), **Sára Valošková**
32. **Lukáš Ondryhal, Marcela Gráfiková**
64. **Vladimír Vašíček**, Lucie Pokorná (Carreau Brno)
95. Pavel Král (Fenyx Adamov), **Josef Ondryhal**
95. **Zbyněk Grepl**, Jaroslav Ševčík (PAK Albrechtice)
95. **Martin Vrzal, Magdalena Koudelková**
95. **Hugo Valošek, Radim Valošek**

SVATOVÁCLAVSKÉ KOULENÍ, Valšovice (43 týmů):

11. Jiří Gratcl (SKP Valšovice), **Luboš Rusek**
12. **Lukáš Ondryhal**, Jiří Ulmann (TOP Orlová)
17. **Josef Ondryhal**, Lukáš Merta (1. Sbpk)
24. **Magdalena Koudelková, Helena Korčáková**
35. **Rozálie Rusková, Sára Valošková**
37. **Hugo Valošek, Radim Valošek**
40. Terezka Garecová (nereg. junior), **Vladimír Vašíček**
43. **Jaroslav Knápek, Josef Koudelka**

JUNIOR OLOMOUC, Valšovice (6 týmů); nebodovaný:

4. **Hugo Valošek, Rozálie Rusková**
5. **Sára Valošková, Kateřina Rusková**

HRABYŇSKÉ KOULENÍ (10 týmů); nebodovaný:

3. **Jaroslav Knápek, Josef Koudelka**
5. **Magdalena Koudelková, Martin Vrzal**

ALBRECHTICKÝ POHÁR, Albrechtice (30 týmů):

8. **Luboš Rusek**, Dagmar Dujavová (PAK Albrechtice)
10. **Lukáš Ondryhal, Josef Ondryhal**
13. **Vladimír Vašíček**, Lenka Svobodová (SKP Valšovice)
21. **Zbyněk Grepl, Martin Vrzal**
24. Jiří Ulmann (TOP Orlová), **Radim Valošek**
26. **Hugo Valošek, Rozálie Rusková**
27. **Magdalena Koudelková, Radomír Vrzal**

ZLATÉ PRASÁTKO, Brno – Slatina (43 týmů):

16. **Jaroslav Knápek, Martin Vrzal, Zbyněk Grepl**
32. **Sára Valošková, Lukáš Ondryhal**, Jiří Ulmann (TOP Orlová)
??. **Josef Ondryhal**, František Krpec (HRODE Krumsín), Robin Konšel (HRODE Krumsín)
??. **Luboš Rusek, Kateřina Rusková, Rozálie Rusková**
??. **Dušan Kočí, Magdalena Koudelková**, Petr Janík (PCBD)
??. **Hugo Valošek, Radim Valošek**, Tereza Valošková

O POHÁR CDP LODĚNICE, Loděnice (46 týmů):

25. Lucie Pokorná (Carreau Brno), Yvonne Marečková (Orel Řečkovice), **Martin Vrzal**
30. **Sára Valošková**, Jakub Srnský (1.KPK Vrchlabí), Michaela Dudašková (PK Sokol Medlánky)

SVATOMARTINSKÝ TURNAJ, Polouvsí (36 týmů):

5. **Vladimír Vašíček**, Yvonne Marečková (Orel Řečkovice), Peter Anger (SK)
7. **Sára Valošková**, David Bačo (TOP Orlová), **Josef Ondryhal**
10. **Lukáš Ondryhal**, Pavel Bureš (HAPEK Litovel), Jana Burešová (HAPEK Litovel)
13. **Rozálie Rusková**, Marek Olšar (TOP Orlová), **Kateřina Rusková**
14. Kamil Jurišta (TOP Orlová), **Radim Valošek**, David Mališ (TOP Orlová)
28. **Jaroslav Knápek, Josef Koudelka, Jiří Gráfik**
36. **Martin Vrzal, Zbyněk Grepl, Magdalena Koudelková**

SVATOMARTINSKÁ HUSA, Hrochův Týnec (65 týmů):

8. Robin Konšel (HRODE Krumsín), **Vladimír Vašíček**
17. **Jaroslav Knápek, Zbyněk Grepl**
48. **Martin Vrzal, Magdalena Koudelková**

10. BITVA O TEREZÍN, Terezín (39 týmů):

17. **Sára Valošková**, David Bačo TOP Orlová, Jiří Ulmann (TOP Orlová)
25. **Radim Valošek, Marcela Gráfiková**, Tereza Valošková (neorganizovatelná)

11. BITVA O TEREZÍN, Terezín (32 týmů):

18. Jan Maňák (Petank Club Praha), Rubi Gorroño Lopéz (1. KPK Vrchlabí), **Sára Valošková**
24. **Radim Valošek, Marcela Gráfiková**, Tereza Valošková (neorganizovatelná)

	Umístění hráčů PK Polouvsí v českém žebříčku 21. 11. 2022 (1033 hráčů; 90 juniorů)					
Příjmení	**Jméno**	**Pořadí na žebříčku**	**Síla**	**Body**	**Z toho bonusy**	**Pořadí junioři**
Valošková	Sára	76	28.063	2120.333	783	5
Vašíček	Vladimír	138	24.751	1474.682	363	
Ondryhal	Lukáš	143	25.500	1464.121	345	9
Ondryhal	Josef	161	26.063	1314.394	326	
Gráfiková	Marcela	208	15.346	1011.988	206	
Vrzal	Martin	228	18.876	861.020	228	
Rusek	Luboš	233	19.408	824.881	129	
Knápek	Jaroslav	234	16.806	821.910	152	
Grepl	Zbyněk	244	21.189	791.691	165	
Valošek	Hugo	250	14.181	758.122	153	17
Valošek	Radim	251	14.128	754.951	102	
Rusková	Rozálie	290	14.564	563.049	43	20
Koudelková	Magdalena	313	13.314	509.136	38	
Rusková	Kateřina	319	12.221	501.510	21	24
Koudelka	Josef	378	9.282	350.794	22	
Korčáková	Helena	424	5.969	261.874	72	
Vrzal	Radomír	465	4.173	201.798	42	
Ondryhalová	Jana	577	2.875	94.449	0	
Gráfik	Jiří	640	1.250	47.339	0	
Patala	David	913	0.000	0.000	0	
Patalová	Kateřina	914	0.000	0.000	0	

Polouveská liga 2022 - PK Polouvsí

	BODY 1. KOLO	BODY 2. KOLO	BODY CELKEM	SKÓRE 1.KOLO		SKÓRE 2.KOLO		CELKOVÉ SKÓRE		ROZDÍL SKÓRE	PODÍL SKÓRE	CELKOVÉ POŘADÍ
Harry	2	7	9	104	137	116	102	220	239	-19	0,9205021	8
Hasan	4	10	14	97	122	137	89	234	211	23	1,1090047	4
Sára	8	5	13	119	103	115	112	234	215	19	1,0883721	5
Radim	7	8	15	130	99	121	98	251	197	54	1,2741117	3
José	10	5	15	137	76	125	104	262	180	82	1,4555556	2
Lukin	6	3	9	105	116	106	120	211	236	-25	0,8940678	9
Hugo	5	5	10	110	114	95	121	205	235	-30	0,8723404	7
Luboš	6	7	13	118	112	112	109	230	221	9	1,040724	6
Rozi	2	0	2	97	130	60	143	157	273	-116	0,5750916	12
Pepa	4	4	8	100	129	114	121	214	250	-36	0,856	10
Magda	3	3	6	97	131	96	127	193	258	-65	0,748062	11
Marcela	9	9	18	132	77	133	84	265	161	104	1,6459627	1

Klub stolního tenisu Jeseník nad Odrou
Vás srdečně zve na

PING-PONGOVÝ TURNAJ PRO VEŘEJNOST

KDY: sobota 17. 12. 2022

8:30 registrace hráčů, rozlosování do skupin
9:00 zahájení her

KDE: Kulturní dům Blahutovice

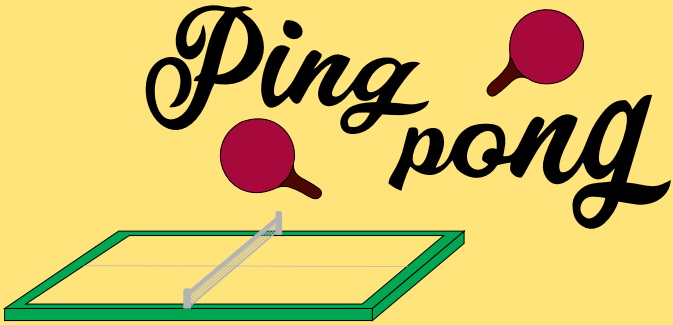

S sebou: sportovní sálovou obuv, pálku a dobrou náladu.
Startovné muži/ženy: 25Kč, děti zdarma.

Ceny pro vítěze ve všech kategoriích.
Občerstvení zajištěno.

Přihlášky do 14. 12. 2022
na telefonním čísle: 602 391 226
nebo na emailu: kolar@tegola.cz

RŮZNÉ

ZE SKAUTSKÉHO DĚNÍ

Se skauty jsme se rozhodli využít pošmourného podzimního počasí listopadové neděle k zajímavé aktivitě – vytváření animovaných filmů. Pro jednoduchost jsme zvolili animování výrobků z lega. Na začátku dostali kluci pár cenných rad jak pracovat s foťáky a co dělat pro to, aby filmy byly co nejplynulejší. Potom už se rozběhly práce ve čtyřech skupinkách, kde začaly vznikat filmy „Bouračka auta“, „Nehoda na cestě (a jiné příběhy)“, „Policie zachraňuje“, „Trisko borec a ninjové“. Po třech hodinách práce už bylo na kartě každého foťáku od 166 do 419 snímků. V této chvíli jsme se rozešli k nedělním obědům a také abychom se připravili na galavečer.
Na slavnostní promítání filmů byli pozvání všichni rodinní příslušníci. Sešlo se nás opravdu hodně a čekaly nás filmy o délce od 21 do 46 vteřin. Tvůrci filmů byli odměněni skleněnou „soškou“ (skleničkou:-)), a aby si diváci filmy mohli dostatečně užít, tak jsme je pustili hned 2x. Skautky nám obstaraly na galavečer úžasný catering, takže to byl skutečně slavnostní okamžik.

Betlémské světlo

Betlémské světlo je plamínek, zapálený v místě narození Ježíše Krista v Betlémě. Cestu z Betléma do Rakouska, odkud tato novodobá vánoční tradice pochází absolvuje ve speciálním bezpečnostním obalu a odtud se během slavnostní ekumenické bohoslužby předává skautům z jednotlivých evropských zemí. Plamínek je symbolem míru a přátelství. Chtěli bychom Vám toto světýlko taky předat a to **23. 12. 2022 od 16:30 do 17:15 na farním dvoře v Jeseníku nad Odrou**. S sebou si přineste vlastní lucerničky nebo svíčku ve sklenici.

Za skauty bychom Vám chtěli popřát požehnané Vánoce strávené v míru a pokoji s Vašimi nejbližšími a také vše dobré v roce 2023.

Vážení spoluobčané,

1. - 15. ledna 2023 proběhne Tříkrálová sbírka. Znovu budete mít možnost se setkat s koledníky, kteří do Vašich domovů přinášejí Boží požehnání a zároveň Vám nabídnou možnost uskutečnit dobrý skutek ve formě finančního daru na podporu charitního díla v naší vlasti a na humanitární pomoc. Velmi si ceníme Vaší přízně a podpory a dopředu děkujeme za Vaši dobrotu a štědrost.

S přáním všeho dobrého

Ing. Karel Glogar
asistent Tříkrálové sbírky pro Jeseník n. O.

Bc. Petr Kučerka
ředitel Charity Odry

Rozdělení Tříkrálové sbírky 2023

65% připadá na činnost Charity Odry, 15% na projekty Diecézní charity ostravsko-opavské, 10% na humanitární pomoc v zahraničí, 5% na podporu projektů Charity Česká republika, 5% je v souladu se zákonem určeno na režie sbírky

QR kód pro platbu

Pokud budete chtít přispět bezhotovostně, můžete použít tyto údaje:

Účet Tříkrálové sbírky: **66008822/0800**
Variabilní symbol za Charitu Odry: **777988011**

Děkujeme za Vaši štědrost!

Charita Odry

www.trikralovasbirka.cz
www.facebook.com/trikralovasbirka.cz

www.odry.charita.cz
@charitaodry

HLAVNÍ PARTNER HLAVNÍ MEDIÁLNÍ PARTNER HLAVNÍ MEDIÁLNÍ PARTNER PARTNER

Charita Česká republika · T · · · Česká televize · Český rozhlas · Česká pošta

TŘÍKRÁLOVÁ SBÍRKA 2023 V JESENÍKU NAD ODROU A OKOLÍ

Tradiční Tříkrálová sbírka jako akce Charity na pomoc potřebným lidem byla v roce 2021 poznamenána koronavirovou epidemií. Nicméně v letošním roce se konala opět v tradičním pojetí. A byla i tentokrát velmi úspěšná, díky skautům a mnoha dalším ochotným dětem i dospělým. Všem náleží za jejich pomoc poděkování stejně jako vám všem, kteří jste vlídně a ochotně koledníky přijali a přispěli do této celonárodní sbírky.

V následujícím roce se bude opět konat celonárodní Tříkrálová sbírka v termínu od 1. do 15. ledna 2023. U nás, v Jeseníku nad Odrou, bychom chtěli obejít naše domovy s přáním požehnaného roku **ve čtvrtek 5. ledna 2023**. V ostatních místních částech naší obce, to je v Hůrce, Polouvsí, Blahutovicích a Hraběticích, to bude podle možnosti jednotlivých Tříkrálových skupin a jejich vedoucích, předpokládáme v sobotu 7. nebo 14. ledna 2023. Věřím, že i v následujícím roce budou koledníci vámi přivítáni podobně jako v letech předchozích a sbírka přinese požehnání vám i pomoc potřebným lidem.

Ing. Karel Glogar
koordinátor tříkrálové sbírky

ZKROTÍME ENERGIE

Ministerstvo práce a sociálních věcí společně s Ministerstvem životního prostředí připravili ucelený informační systém, který nabízí přehledné informace o možnostech úspor energie či finančních příspěvků státu. Jde o pomoc domácnostem efektivně snižovat náklady na energie. Kampaň s názvem **Zkrotíme energie** by měla veřejnosti pomoci překonat letošní strmý růst cen energii.
Od 1. 11. 2022 Úřad práce České republiky také nabízí na všech svých kontaktních pobočkách v této oblasti poradenství, které má za úkol informovat občany o tom, jak šetřit energie jednoduše a hned, jak si co nejlépe zajistit energetické služby a o způsob, kterým ušetřit na energiích díky renovaci budov prostřednictvím programu Nová zelená úsporám Light.
Zmiňovaný program Nová **zelená úsporám Light** je určen pro jednoduchá aktuální opatření přinášející úspory energii nejvíce zranitelným skupinám obyvatel – seniorům, osobám pobírajícím invalidní důchod 3. stupně a domácnostem s nárokem na příspěvek na

bydlení. V programu je možno získat podporu až 150 000,-Kč na jeden rodinný dům. Příjem žádostí bude zahájen 9. 1. 2023.

Na co lze například žádat?
- Zateplení fasády
- Zateplení stropu
- Zateplení střechy
- Zateplení podlahy
- Výměna oken
- Výměna vchodových dveří

Bližší informace ohledně možných úspor nákladů v domácnosti naleznete na www.zkrotimeenergie.cz, www.novazelenausporam.cz, příp. Vám je podají zaměstnanci Úřadu práce České republiky.

TOPNÁ SEZÓNA – ZÁKLADNÍ PRAVIDLA PRO PROVOZOVÁNÍ A ÚDRŽBU SPALINOVÝCH CEST

V minulých dnech klesla průměrná denní teplota pod třináct stupňů Celsia a v řadě měst a obcí začala topná sezóna. Letošní topné období je však jiné než to předešlé – doprovází ho dramatický vývoj na trzích s energiemi. Proto mnoho z nás zvažuje, jakým palivem bude letos topit. Občané by neměli zapomínat, že ať už vyberou jakékoliv palivo, musí znát základní pravidla bezpečného provozování spotřebiče a spalinové cesty, na kterou je spotřebič připojen. Podle platných předpisů je porušení bezpečného provozu spotřebičů a komínů klasifikováno jako přestupek na úseku požární ochrany.
V roce 2021 bylo v okrese Nový Jičín zaznamenáno 21 požárů v souvislosti s provozem spalinové cesty. Je tedy zřejmé, že důsledné dodržování předpisů v této oblasti má své opodstatnění.

Čištění, kontrola a revize spalinové cesty se provádí podle Vyhlášky č. 34/2016 Sb., o čištění, kontrole a revizi spalinové cesty.
Kontrolu a čištění spalinové cesty provádí oprávněná osoba, kterou je držitel živnostenského oprávnění v oboru kominictví.
Nelze-li spalinovou cestu vyčistit běžným způsobem, lze provést čištění komínu odolného proti vyhoření sazí vypalováním, které smí provádět pouze oprávněná osoba.
Revizi spalinových cest musí provádět oprávněná osoba, která je zároveň držitelem osvědčení revizního technika spalinových cest.

Lhůta pro pravidelné provádění revize spalinové cesty není vyhláškou určena, vyhláška určuje pouze, v jakých případech se revize spalinové cesty se provádí:
- před uvedením nové spalinové cesty do provozu nebo po každé stavební úpravě komínu,
- při změně druhu paliva připojeného spotřebiče paliv,
- před připojením spotřebiče paliv do nepoužívané spalinové cesty,
- před výměnou spotřebiče paliv s výjimkou výměny spotřebiče stejného druhu, typu, provedení a výkonu za podmínky, že způsobilost spalinové cesty je potvrzena zprávou o provedení čištění a kontroly spalinové cesty,

- po komínovém požáru, nebo
- při vzniku trhlin u používané spalinové cesty, jakož i při důvodném podezření na výskyt trhlin u používané spalinové cesty.

Oprávněná osoba předá objednateli služby (čištění, kontrola, revize) neprodleně, nejpozději do 10 pracovních dnů písemnou zprávu o provedení práce.

Lhůty čištění a kontrol spalinové cesty

Výkon připojeného spotřebiče paliv	Činnost	Druh paliva připojeného spotřebiče paliv				
		Pevné		Kapalné		Plynné
		Celoroční provoz	Sezónní provoz	Celoroční provoz	Sezónní provoz	
do 50 kW včetně	Čištění spalinové cesty	3 x za rok	2 x za rok	2 x za rok	1 x za rok	1 x za rok
	Kontrola spalinové cesty	1 x za rok		1 x za rok		1 x za rok
nad 50 kW	Čištění a kontrola spalinové cesty	2 x za rok		1 x za rok		1 x za rok

Poznámka: Za sezónní provoz se považuje provoz spalinové cesty nepřesahující v součtu 6 měsíců v kalendářním roce.

Máte spalinové cesty doma? Víte, že tyto body si můžete zkontrolovat sami?
- řádné upevnění kouřovodu,
- zda plášť spotřebiče nebo kouřovodu není propálený,
- zda správně fungují uzávěry komínových dvířek,
- funkčnost přívodních šnůr a zásuvek u kotle,
- zda je povrch komínu celistvý, bez viditelných spár, netěsností a omítnutý,
- dodržení bezpečného odstupu zařízení domácnosti od jakéhokoliv tepelného zdroje,
- zda je dimenzování pojistek v případě elektrických spotřebičů dostatečné.

Vždy je nutné dodržovat návody výrobce ke konkrétnímu spotřebiči. Spalovat lze pouze takové palivo, pro které je konkrétní spotřebič určen. Při používání spotřebičů na tuhá paliva používat pouze suché palivo, zabrání se tím nedokonalému spalování a vzniku nadměrných usazenin ve spalinové cestě.
Nemělo by se zapomínat, že nikdy není pozdě na to, aby komín prohlédnul odborník a řádně ho vyčistil. Jen tak si bude občan jist, že topení v nadcházející topné sezóně bude bezpečné. Před samotným čištěním a kontrolou spalinové cesty je nezbytné vytápění na krátký čas přerušit, dočasné nepohodlí je tedy nezbytná daň za pozdní servis. Vznícení sazí v komíně většinou jednoznačně poukazuje na zanedbání péče o spalinovou cestu.

Co dělat, když začne v komíně hořet?
Urychleně odstraňte veškerý hořlavý materiál z blízkosti komínového tělesa. Zavolejte na linku 150 nebo 112. Požár v komíně nikdy nehaste vodou, mohlo by dojít k jeho popraskání nebo i výbuchu.

Zanedbanou údržbou komínu zvyšujete možnost vzniku požáru.

Pro bezpečný domov doporučujeme zakoupit práškový hasicí přístroj a naistalovat autonomní hlásič požáru (požární hlásič, který je schopen detekovat nebezpečný kouř při začínajícím požáru). Pokud je Váš dům či byt vybaven plynovým spotřebičem, doporučujeme pořídit si i detektor nebezpečných a výbušných plynů (např. detektor oxidu uhelnatého).

por. Ing. Barbora Ševečková
Hasičský záchranný sbor Moravskoslezského kraje
územní odbor Nový Jičín

POLICIE ČESKÉ REPUBLIKY

Senioři pozor dejte, preventivní rady na paměti mějte

Na první den v měsíci říjnu připadá každoročně Mezinárodní den seniorů. Jak u příležitosti tohoto dne, tak během celého roku, pořádají moravskoslezští policisté pro seniory napříč krajem preventivní besedy, během kterých je seznamují se základními zásadami bezpečného chování. Pojďme si nyní tyto preventivní rady určené seniorům společně připomenout.

Pozor na cizí osoby a jejich smyšlené legendy

Senioři patří mezi zvlášť zranitelnou skupinu obětí trestných činů, kdy pachatelé zneužívají jejich důvěřivosti a pod různými záminkami se je snaží připravit o jejich úspory. Senioři by měli mít vždy na paměti, že by **do svých domovů neměli vpouštět žádné cizí osoby**. Není dobré dveře od bytu otvírat automaticky, když není jasné, kdo za nimi může být. Pro tyto případy je vhodné mít dveře opatřené kukátkem a také bezpečnostním řetízkem. I ti co se tváří mile a důvěryhodně, nemusí mít vždy dobré úmysly. Pachatelé bohužel bývají vynalézaví a pro to, aby je senioři vpustili do svých příbytků, používají různé smyšlené legendy například vrácení přeplatku, nabídky prodeje různého zboží, nabídky služeb (opravy, kontrola spotřebičů), nabídka pomoci s nákupem, prosba o možnost si zatelefonovat atd. Pak už stačí jen chvilka nepozornosti a cennosti a úspory mohou být pryč. S tím také souvisí důležité doporučení **nenechávat doma větší finanční hotovost** a raději peníze uložit do jedné z důvěryhodných bank. Pozor také na přehnaně „výhodné“ nabídky. Jejich uzavření se může později velmi prodražit. Pokud by si senior rád nabídku vyslechl, je nejlepší si s osobou domluvit telefonicky schůzku, na kterou senior přizve někoho ze svých rodinných příslušníků. Různé legendy nepoužívají pachatelé jen k vniknutí do obydlí, aby zde mohli něco odcizit, ale také k podvodnému vylákání finančních prostředků. Mezi tyto nejznámější legendy patří tzv. **legenda vnuk**. V těchto případech volá seniorovi cizí osoba, která se vydává za jejich rodinného příslušníka. Do telefonu jim sdělí, že nutně potřebuje zapůjčit finanční hotovost, například z důvodu výhodné koupě či třeba k uhrazení škody, kterou způsobil během dopravní nehody. Volající pak seniorovi během telefonátu sdělí, že si peníze nemůže přijít vyzvednout sám a pošle pro ně známého. Důležité je si v těchto případech zpětně telefonicky u svých blízkých ověřit, zda skutečně volal člen rodiny a **nikdy nepředávat peníze cizím lidem**.

Osobní věci v bezpečí i mimo domov

Zvlášť obezřetní by měli být senioři také během nakupování či cestování v městské hromadné dopravě. Stačí chvilka a mohou se stát obětí krádeže. Například volně odložená kabelka v nákupním košíku či tramvaji může být pro pachatele snadnou kořistí. Proto je potřeba **mít své osobní věci stále při sobě a nikde je neodkládat**. Převážně peněženku a doklady je potřeba umístit na bezpečné místo, kam případný pachatel nemá snadný přístup. Tímto bezpečným místem může být například vnitřní kapsa bundy, kterou má senior na sobě. Ovšem pokud si tuto bundu sundá a pověsí například v čekárně u lékaře, nesmí zapomenout si tyto osobní věci z bundy vyndat. V peněžence by pak senior neměl nosit zbytečně velkou finanční hotovost, a pokud používá platební kartu, tak by u ní především **neměl mít poznačený PIN kód**, díky kterému by pachatel v případě krádeže mohl uložené finanční prostředky z účtu snadno odcizit. Pokud dojde ke krádeži platební karty, je potřeba ji co nejdříve nechat zablokovat. Při pohybu mimo domov je důležité **nikdy nechodit sám přes odlehlá místa**, kde není velký pohyb osob a už vůbec ne v nočních hodinách.

Senior by měl mít vždy na paměti, že **nejdůležitější je jeho zdraví** a pokud by došlo k přímé konfrontaci mezi ním a pachatelem, například jej přistihl při krádeži, neměl by se jej senior snažit na místě sám zadržet, nebo se s ním o odcizenou věc přetahovat. Lepší je nechat pachatele, který bohužel většinou mívá fyzickou převahu, i s odcizenou věcí z místa odejít a následně co nejrychleji celou **věc oznámit na linku 158**.

Opatrní by měli být senioři také v případě, že využívají internet. K nákupu by měli využívat především ověřené e-shopy s dobrým hodnocením od ostatních uživatelů. Pozor na přehnaně výhodné nabídky zboží. Další riziko tvoří podvodné emaily za účelem vylákaní finančních prostředků či osobních údajů. Objevují se také podvodné webové stránky napodobující instituce, které senior zná. V těchto případech může být velmi těžké na první pohled podvod rozeznat. Obecně lze říci, že pokud přijde osobě na dané webové stránce, emailu či SMS zprávě něco netypického a podezřelého, je lepší na nic neklikat. Důležité je **nikomu nezasílat svá hesla, osobní údaje a čísla platebních karet**.

V silničním provozu

Senior, který je řidičem nesmí zapomínat na **pravidelné zdravotní prohlídky**. Ty musí absolvovat v 60, 65 a 68 letech a následně každé dva roky. Potvrzení o zdravotní prohlídce musí mít při řízení vozidla vždy u sebe. Nikdy by senior neměl usedat za volat v případě, **pokud se necítí dobře** a raději by měl vyčkat na dobu až mu bude lépe. Při jízdě na kole by měl mít vždy na hlavě **přilbu**. Ta může v případě pádu zachránit život. Přilba je o to důležitější pokud senioři používají u nich stále oblíbenější elektrokola. Na elektrokole je možné snáze dosáhnout vyšší rychlosti, což sebou přináší větší riziko pádu se závažnými následky. Jak klasické jízdní kolo, tak elektrokolo musí mít povinnou výbavu. Potřeba je především dbát na funkčnost jak brzd tak také předního a zadního světla, které musí být vždy zapnuté za snížené viditelnosti. Na pravidlo být vidět za snížené viditelnosti nesmí senioři také zapomínat, pokud se pohybují v silničním provozu jako chodci. Použití **reflexních prvků může jejich viditelnost zvýšit až na 200 metrů**. Vozovku by senioři měli přecházet vždy poté, co se pořádně rozhlédnou, kolmo k její ose a to co nejrychleji. K přecházení jsou povinni užít **přechod pro chodce** pokud se od něj nachází do vzdálenosti 50 metrů. Pokud tomu tak není, je potřeba vozovku přejít na přehledném a dobře viditelném místě.

Na výše uvedené preventivní rady policisté Moravskoslezského kraje seniory upozorňují jak prostřednictvím již zmíněných besed, tak také díky preventivním projektům. Jedním z těchto projektů **je publikace Černá kronika aneb ze soudních síní**, kterou Krajské ředitelství policie Moravskoslezského kraje vydalo v roce 2016. Tato publikace obsahuje 12 příběhů zachycujících nejčastější nebo nejzávažnější trestné činy páchané na seniorech. Příběhy jsou inspirovány skutečnými událostmi a čtenáři na konci každého z příběhů naleznou poučení, jak se v takové situaci zachovat, eventuálně jak se jí vyhnout. Kromě zmíněné knižní publikace je součástí projektu také doprovodný materiál v podobě CD, informačních letáků, brožur či záložek do knih. Dalším projektem Krajského ředitelství policie Moravskoslezského kraje je pak **PORADCE policejní rádce pro bezpečný život**, který obsahuje edukační videa. Tento projekt odstartoval v roce 2020 a celkem tři videa ze stávajících šestnácti jsou věnována přímo seniorům a jejich bezpečnosti v silničním provozu. Videa jsou veřejnosti volně přístupná na YouTube kanálu Policie ČR.

nprap. Mgr. Darina Veselá
Krajské ředitelství policie Moravskoslezského kraje

INZERCE

DOTISKY KNIH

Tiskni si co chceš a kolik chceš...

TISKDO1000.CZ®
e-shop tisku

PŘIDEJTE SE K NÁM!

MODERNÍ PROSTŘEDÍ | **STRAVOVÁNÍ ZDARMA** | **ZAJÍMAVÉ BENEFITY**

VÁHALA 1933

Hledáme kolegy na pozice:

EXPEDIENT/KA UZENIN A MASA

NÁPLŇ PRÁCE:
- expedování masných výrobků a masa
- příprava zakázek na palety
- práce na HPP v dvousměnném provozu

POŽADUJEME:
- fyzickou zdatnost a zdravotní způsobilost
- spolehlivost a chuť pracovat
- manuální zručnost a důslednost
- znalost práce na PC výhodou

Praxe v oboru není nutná, rádi Vás zaučíme.

VRÁTNÝ

NÁPLŇ PRÁCE:
- kontrola pohybu lidí a aut v areálu firmy
- zajištění bezpečnosti firmy
- údržba pořádku v okolí firmy
- práce v třísměnném provozu (ranní, odpolední a noční směny)

POŽADUJEME:
- pracovitost a spolehlivost
- ochota pracovat ve směnném provozu

OBSLUHA ROBOTICKÉ LINKY

NÁPLŇ PRÁCE:
- obsluha automatizovaných nářezových linek
- kontrola správnosti etiket na výstupu
- práce na HPP ve dvousměnném provozu

POŽADUJEME:
- manuální zručnost a pečlivost
- znalost práce na PC výhodou

Praxe v oboru není nutná, rádi Vás zaučíme.

OPERÁTOR/KA POTRAVINÁŘSKÉ VÝROBY

NÁPLŇ PRÁCE:
- výroba masných výrobků a činnosti s tím související, balení
- práce na HPP v dvousměnném provozu

POŽADUJEME:
- fyzickou zdatnost a zdravotní způsobilost
- spolehlivost a chuť pracovat
- manuální zručnost a důslednost
- znalost práce na PC výhodou

Praxe v oboru není nutná, rádi Vás zaučíme.

Pracoviště v Hustopečích nad Bečvou

www.vahala.cz

V případě zájmu nás prosím kontaktujte
na tel.: **+420 581 698 120**
nebo na e-mailu: **simona.bartosakova@vahala.cz**

"...vím, kde se mám dobře."
www.pracelxm.cz

PROFI STROJE
PRO
ČIŠTĚNÍ - MYTÍ
ODVLHČENÍ
A
VYTÁPĚNÍ
ODVLHČENÍ / VYTÁPĚNÍ / MYCÍ STROJE
• Čistící technika
• Mycí stroje
• Ozonové čističe vzduchu
• Desinfekční stroje
• Odvlhčovače proti plísním
• Odvlhčovače stavební
• Topidla elektrická
• Topidla naftová
NOČNÍ ČIŠTĚNÍ
BAJCD MAN
+420 604 177 176
MOŠNOV
www.pujcovnamosnov.cz